

CQG, Inc

CQG Desktop

ユーザーガイド

November 1st, 2022 | Based on Software version 7.90

<変更履歴>

バージョン	章	変更内容
4.3	オプション取引	オプションウィジェット(ウィンドウ)の設定、操作方法を追加
4.4	銘柄情報	フィルターによる絞込みの設定方法を追加
4.4	チャート	水平線とトレーディングツールバー内オーダープレースメントボタンのリンク機能を追加
4.5	チャート	BATS (Bid Ask Trade Settlement) の設定方法を追加
4.7	取引、取引設定	板画面 右クリックで注文キャンセルを追加
4.8	ウィジェットの追加	追加方法が変更 (アクティブなウィジェットの隣にタブで追加される旨記載)
4.9	取引、取引設定	板画面の買/売欄をクリックにて発注(確認画面付き)を追加
4.10	取引→板画面	板画面のセンタリングを追加
4.10	銘柄情報→カラムの管理	“ラベル行の追加”を追加
4.10	取引	商品ごとの建玉を追加
5.1	表示注文枚数の変更	表示注文枚数の変更
5.2	歩み値 (Time&Sales)	歩み値 (Time&Sales) を追加
5.3	概要→ナビゲーション	ページ名の色変更を追加
5.3	取引→板画面	注文アクションメニューの追加
5.3	銘柄情報→ウィジェットのリンク	建玉ウィジェットもリンク対象となる旨追加
5.4	チャート→チャートの基本操作、機能	注文の訂正、取り消しを追加
5.5	取引→板画面のカスタマイズ	カスタマイズメニューの追加
5.6	取引→保留注文 (パーク) および保留解除	Park/Activate 注文はデフォルトで板画面に表示される旨追加
5.8	取引→板画面のカスタマイズ	Auto-reset ladder を追加
6.8	銘柄情報→カラムの管理	FILTER 機能の記述を追加
6.9	ブラケット注文	指値注文からブラケット注文への変更方法を追加
6.9	取引→板画面	アカウントピッカーを追加
7.3	取引	注文レポートの出力を追加 (本日の約定レポートを削除)

7.4	取引→板画面	取引所ネイティブのカレンダーस्पレッド市場を発注する際は、確認画面に原市場への注文内容が表示される旨追記。
7.9	ウィジェットを別のウィンドウで開く	ログオフ後も切り離されたウィンドウは保存され、次回のログイン時に自動的に表示される旨を追記

Contents

概要.....	7
ナビゲーション.....	7
レフトバーの折りたたみ.....	7
ページ名の表示順変更.....	7
ページの管理.....	7
ページ追加.....	8
ページ名の色変更.....	8
ウィジェットの追加.....	9
ウィジェットの最大化.....	10
ウィジェットを別のウィンドウで開く.....	11
銘柄情報.....	12
リストを開く.....	12
銘柄追加.....	14
ウィジェットのリンク.....	15
銘柄シートのオプション.....	16
銘柄シートの機能、情報.....	17
ツールバー.....	17
銘柄カラムの色変更.....	17
注文&建玉インディケーター.....	17
銘柄の表示順を変更するには.....	18
並び替え.....	18
複数項目の並び替え.....	18
フィルターによる絞込み.....	19
カラムの管理.....	19
建玉、損益カラム.....	20
ラベル行の追加.....	20
チャート.....	21
チャートウィジェットの追加.....	21
銘柄の変更.....	22
ウィジェットのリンク.....	23
チャートの基本操作、機能.....	23
時間帯の調整.....	23
ズーム.....	23
チャートツールバー.....	24
十字線および詳細情報の表示.....	24
注文の訂正、取り消し.....	25
BATS (Bid Ask Trade Settlement).....	25
スタディの追加手順.....	26
オブジェクトの追加.....	28

スタディの削除	28
スタディパラメーター	29
スタディの色変更	29
スタディメニュー→全チャートに同じスタディを追加	29
スタディのリンク	30
ポインターツール	31
垂直／水平線	31
トレンドライン	32
チャンネルライン	32
ラインの移動、削除	33
タイムインターバルのカスタマイズ	33
取引	34
ウィジェットのリンク	34
板画面	34
発注方法	34
キャンセル方法	36
気配のない値段の表示／非表示	37
板画面のカスタマイズ	38
板画面のセンタリング	40
注文アクションメニュー	40
アカウントピッカー	41
スプレッドシート Trader	42
発注方法	42
注文内容変更およびキャンセル	43
銘柄詳細の表示	44
取引ツールバー	45
気配のない値段の表示／非表示	46
注文詳細	46
板画面→ツールバーからの注文訂正方法	47
ブラケット&OCO 注文	47
ブラケット注文	47
OCO 注文	49
約定レポートからの発注	50
トレイリングリミット／ストップ注文	51
アイスバーグ注文	52
表示注文枚数の変更	53
成行注文に変更	53
保留注文（パーク）および保留解除	54
保留方法	54
板画面からの保留注文発注	54

保留時間のカスタマイズ.....	55
注文ウィジェットからの注文の保留.....	56
保留解除.....	56
全注文の保留および保留解除.....	56
全建玉決済ボタン.....	57
注文、建玉照会、口座情報ウィジェットの設定、使用方法.....	57
口座選択.....	57
板画面と口座情報ウィジェットのリンク.....	58
口座カラムの色変更.....	58
口座情報、注文、建玉ウィジェットのフィルター.....	58
過去の注文検索、閲覧.....	59
注文レポートの出力.....	59
商品ごとの建玉.....	60
銘柄コード（シンボル）.....	61
新たに追加するウィジェットのシンボル.....	61
銘柄コードの変更.....	61
リストを開く.....	62
銘柄追加.....	63
銘柄シートのオプション.....	64
歩み値（Time&Sales）.....	64
設定.....	65
基本設定.....	65
パスワード変更.....	65
インターフェイス.....	65
取引設定.....	67
注文サイズおよび注文種類の設定.....	67
板画面の買／売欄をクリックにて発注(確認画面付き).....	69
板画面 右クリックで注文キャンセル.....	69
接続状況.....	70
オプション取引.....	72

概要

ナビゲーション

レフトバーの折りたたみ

下図の三本線ボタンをクリックすることで、レフトバーを折りたたむことができます。折りたたんでもページの略称およびアイコンは表示されますので、各メニューの選択は可能です。

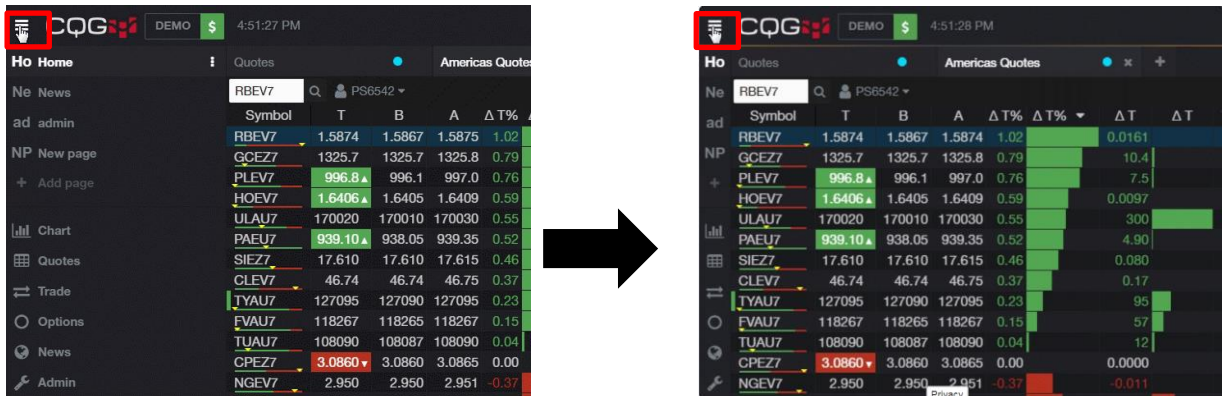

ページ名の表示順変更

レフトバーのページ名をドラッグ&ドロップすることで表示順を入れ替えることができます。

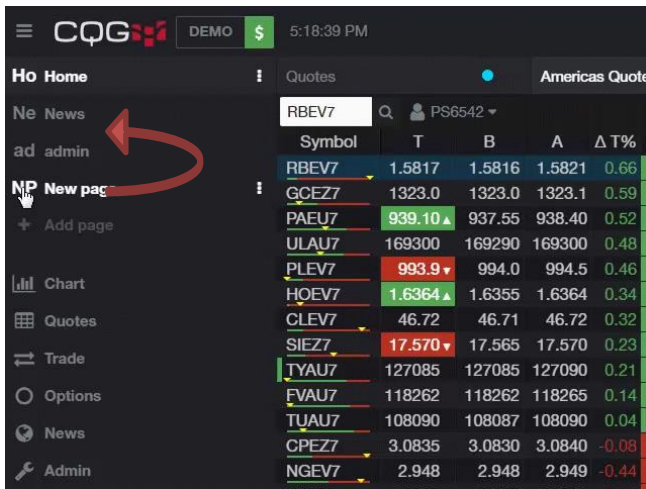

ページの管理

各ページ名の横に表示されている下図の三つのドットボタンをクリックすると、ページ名変更などのメニューが表示されます。例えばページ名変更をクリックすると、ページ名および略称を変更できます。

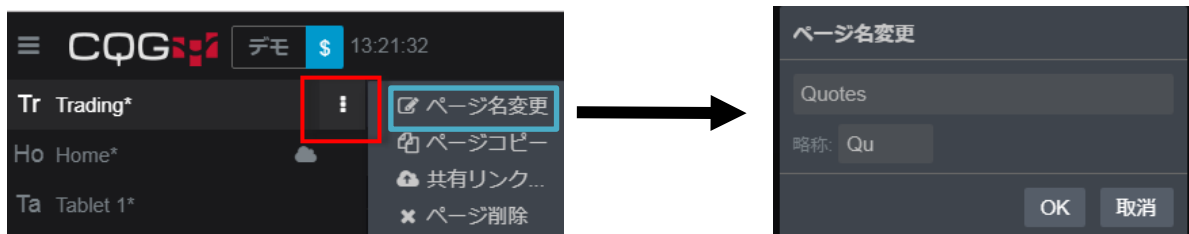

ページ追加

レフトバーのページ追加をクリックするとサブメニューが表示されます。サブメニュー内の空白のページをクリックするとブランクのページが、それ以外をクリックすると各文言に見合ったウィジェットが挿入されたテンプレートページが追加されます。

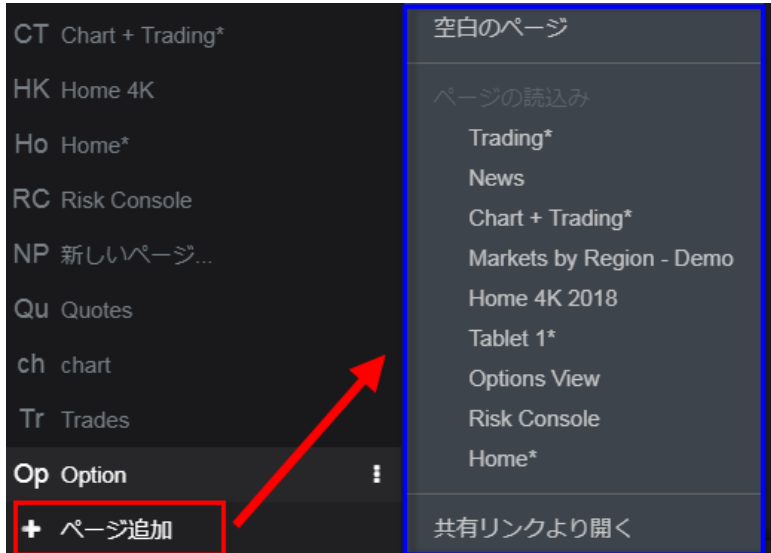

ページ名の色変更

各ページ名の横に表示されている下図の三つのドットボタンより、ページ名変更をクリックすると、下図のとおり設定画面が開き、ページ名の色を変更できます。

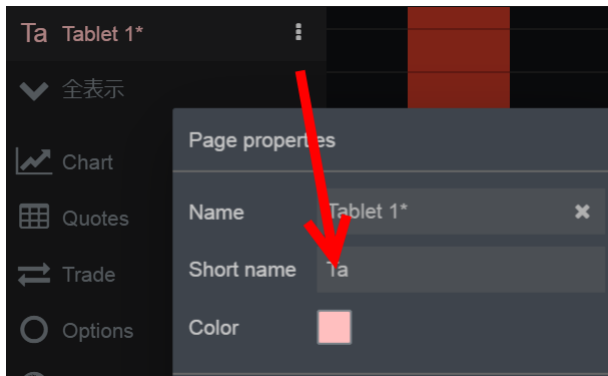

ウィジェットの追加

下記の手順でページ内にウィジェットを追加します。

1. レフトバーより追加するウィジェットを選択します。

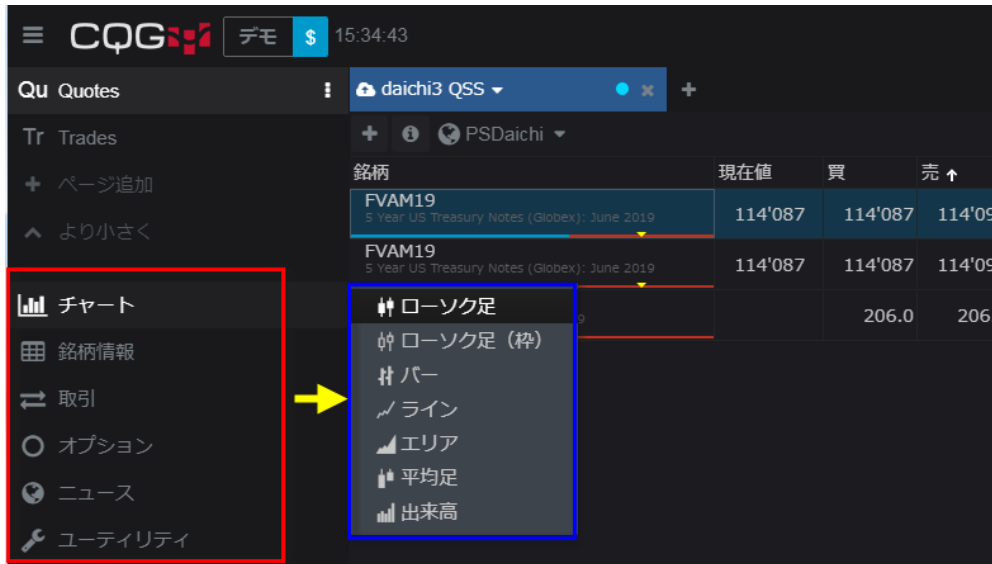

2. その時点でアクティブになっていたウィジェットの隣にタブで追加されます。

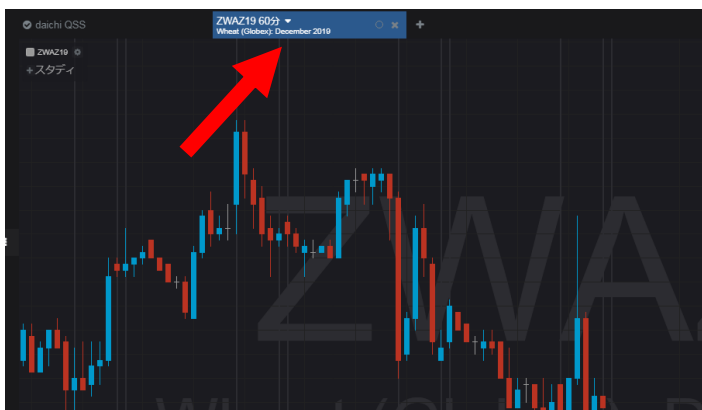

3. 再配置する場合はタブをドラッグ&ドロップします。



ウィジェットの最大化

各ウィジェットの右上に表示されている最大化ボタンをクリックすると、ページ全体に表示されます。

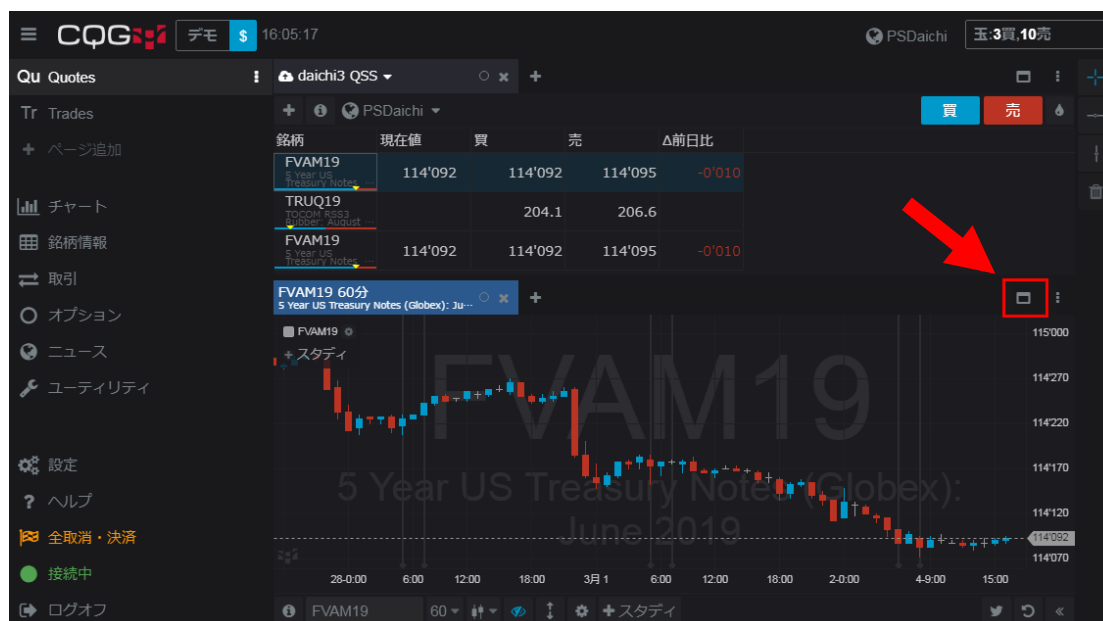

ウィジェットを別のウィンドウで開く

ページ内のウィジェットを別のウィンドウで開くためには、三つのドットボタンより、"新しいウィンドウ内に開く"をクリックしてください。

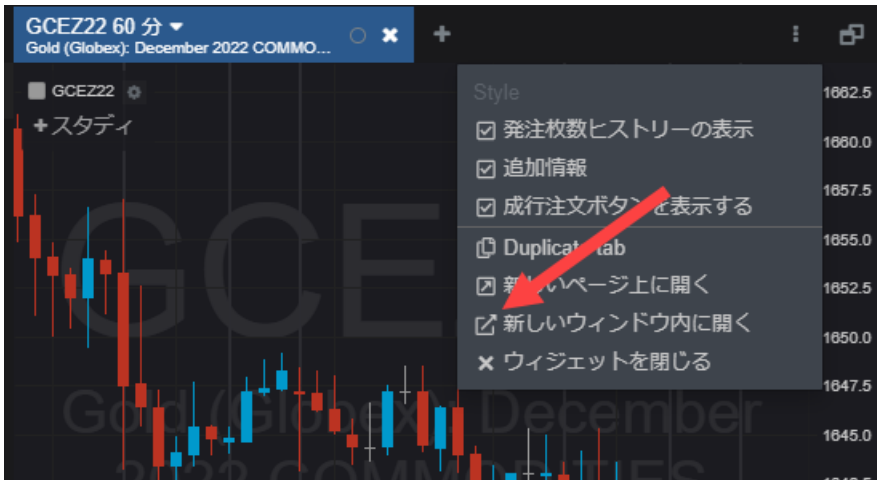

ウィジェットはページから切り離され、別のウィンドウで開きます。

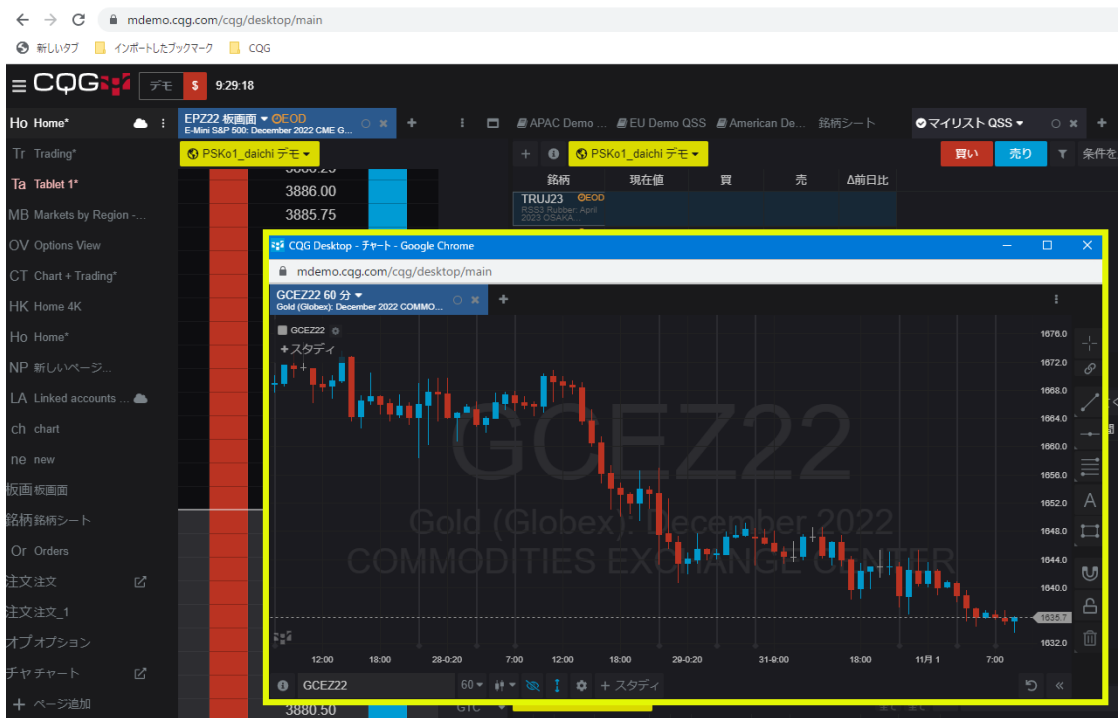

切り離されたウィンドウは新しいページとしてレフトバーに表示され、ページ名にが付与されます。他のウィンドウの背後に隠れてしまっている場合は、をクリックすると前面に表示されます。

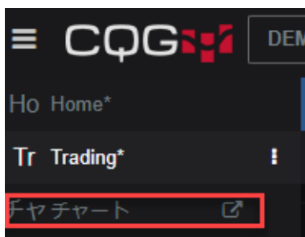

ログオフ後も切り離されたウィンドウは保存され、次のログイン時に自動的に表示されます。

銘柄情報

銘柄情報には銘柄シートウィジェット、銘柄ボードウィジェットなど多種多様なレイアウトを用意しています。本章では主に銘柄シートウィジェットの機能および使用方法について説明します。

リストを開く

ページに銘柄シートウィジェットを追加すると、**リストを開く**ダイアログが開きます。ダイアログの中には、代表的な関連商品群をまとめた銘柄リストが表示されます。

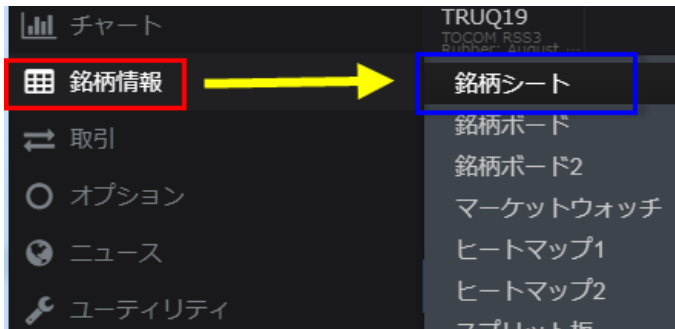

また、検索ボックス内に任意のキーワード、例えば‘crude’と入力するとその文言を含んだ銘柄リストが表示され、‘WTI Crude Futures’を選択すると、ICE WTI Light Sweet Crude Oil の銘柄リストが表示されます。



銘柄	現在値	買	売	Δ前日比
ETJ19 ICE WTI Light Sweet Crude	55.89	55.90	55.92	0.09
ETK19 ICE WTI Light Sweet Crude	56.30	56.30	56.33	0.11
ETM19 ICE WTI Light Sweet Crude	56.91	56.77	56.80	0.26
ETN19 ICE WTI Light Sweet Crude	57.40	57.25	57.29	0.29
ETQ19 ICE WTI Light Sweet Crude	57.77	57.65	57.69	0.28
ETU19 ICE WTI Light Sweet Crude	57.94	57.94	57.97	0.19
ETV19 ICE WTI Light Sweet Crude		58.10	58.14	
ETX19 ICE WTI Light Sweet Crude		58.17	58.21	
ETZ19 ICE WTI Light Sweet Crude		58.17	58.21	
ETF20 ICE WTI Light Sweet Crude				
ETG20 ICE WTI Light Sweet Crude				
ETH20 ICE WTI Light Sweet Crude				

リストを開くダイアログ（前頁記載）内の新規リストボタンをクリックすると下図の検索ダイアログが開きます。任意のキーワードを入力すると関連商品が表示されます。対象のシンボルを選択し OK をクリックすると銘柄情報が追加されます。



銘柄	現在値	買	売	Δ前日比
TRUQ19 TOCOM RSS3 Rubber: August	204.3▲	204.1	204.4	-1.9

銘柄追加

ブランクのリストに銘柄を追加する場合には、**銘柄追加**ボタンをクリックし**銘柄追加**ダイアログを開きます。



検索ボックス内にシンボル（銘柄コード）や商品名などを入力すると、それに見合った銘柄が候補として表示されます。対象のシンボルを選択しOKをクリックすると銘柄が追加されます。

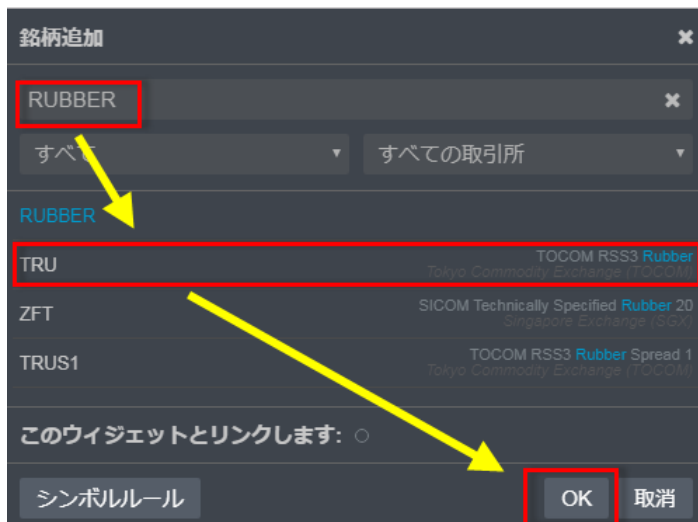

銘柄	現在値	買	売	Δ前日比
TRUQ19 TOCOM RSS3 Rubber, August ...	204.3 ▲	204.1	204.4	-1.9

もしくは、下図の+ボタンでも銘柄の追加ができます。



+ボタンをクリックし、検索ボックス内にシンボル（銘柄コード）や商品名などを入力すると、それに見合った商品が候補として表示されます。対象のシンボルを選択し **OK** をクリックすると銘柄が追加されます。



銘柄	現在値	買	売	Δ前日比
TRUQ19 TOCOM RSS3 Rubber, August	204.1▲	204.1	204.2	-1.5
CLEJ19 Crude Light (Globex), April	56.03	56.02	56.03	-0.53

また、シンボルをカンマで区切ることで、複数の銘柄を一度に追加することが可能です。

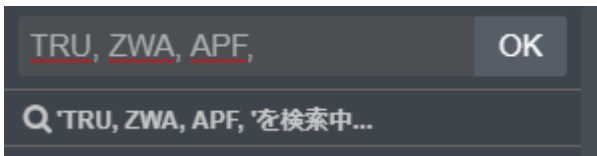

ウィジェットのリンク

銘柄シートや板画面、建玉画面などのウィジェットにリンクを設定すれば、銘柄シートまたは建玉ウィジェット内の特定の銘柄をクリックすると、リンク先ウィジェット（板画面など）のシンボルも同期して変更します。リンクの設定は下図のウィジェットタブにて行います。同色のウィジェット同士がリンク関係にあります。

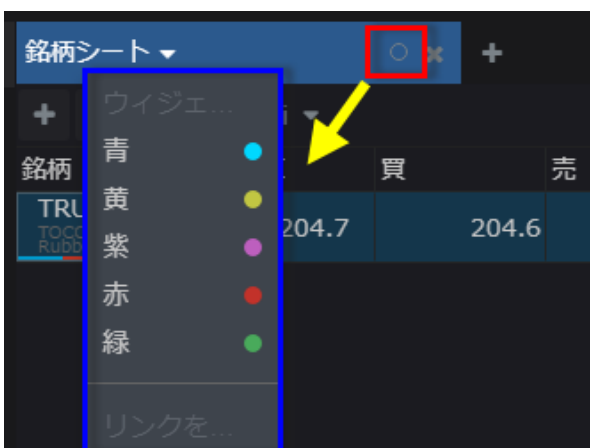

銘柄シートオプション

銘柄シートウィジェットのタブをクリックすると下図のとおり利用可能なオプションが表示されます。

[銘柄リストが保存されていない場合]



[保存されている場合]

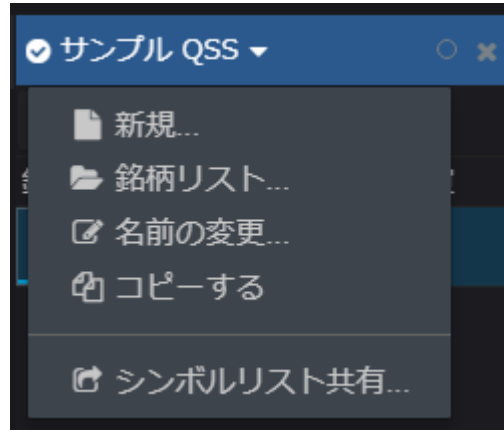

新規	新規リスト（ブランクのリスト）を開き、現行のリストを閉じます。現行のリストにおける直近の変更内容は自動保存されます。
銘柄リスト	リストを開くダイアログを開きます。
名前の変更	銘柄リスト（シンボルリスト）名の変更ダイアログが開きます。
コピーする	現在開いている 銘柄リスト（シンボルリスト）をコピーします。シンボルリストのコピーダイアログが開くので新しい名前を入力してください。
シンボルリスト共有	銘柄リスト（シンボルリスト）を他社もしくは他機と共有するためのリンクを作成、メール送信するダイアログが表示されます。

銘柄シート of 機能、情報

ツールバー



- ① 選択している銘柄のマーケット情報および銘柄詳細が表示されます。
- ② 建玉詳細 (③) を表示するアカウントを選択します。
- ③ 選択しているアカウントにおける、銘柄の建玉詳細 (枚数、平均値、値洗) が表示されます。
- ④ 買もしくは売ボタンをクリックすると発注画面が表示されます。

銘柄カラムの色変更

対象の銘柄を選択し、下図のインクアイコンをクリックするとカラーパレットが表示されます。任意の色を選択すると銘柄カラムの色が変更されます。

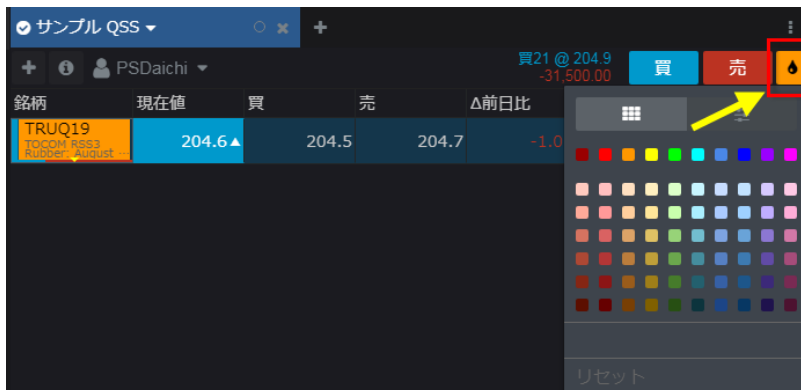

注文&建玉インディケーター

リストの左端に表示されている色は建玉と注文の状況を表します。青色は買い玉、赤色は売り玉、赤と白は売り玉とワーキング注文があることを意味します。

銘柄	現在値	買	売	Δ前日比
TRUQ19 TOCOM RSS3 Rubber August ...		204.5	204.7	
YAM19 SOYI US Cash/Notes ...	122'005▼	122'005	122'010	0'045
GEJ19 Grade Light Globex/ April ...	56.11	56.11	56.12	-0.45

銘柄の表示順を変更するには

表示順を変更するには銘柄カラムのセルをドラッグ&ドロップしてください。

銘柄	現在値	買	売	Δ前日比
TRUQ19 TOCOM RSS3 Rubber: August ...			204.5	204.7
TYAM19 10Yr US Treasury Notes ...	122'05	122'000	122'005	0'045
CLEJ19 Crude Light (Globex): April ...	56.14▲	56.13	56.14	-0.42

並び替え

各カラム名をクリックすることで並び替えができます。クリックするごとに昇順→降順→並び替え解除となります。下図は前日比カラムで昇順に並べ替えた状態です。

銘柄	現在値	買	売	Δ前日比 ↑	Δ現%
TRUK19 TOCOM RSS3 Rubber: May ...	199.8	199.1	199.7	-0.5	
TRUH19 TOCOM RSS3 Rubber: March ...	195.5	195.0	196.7	-0.4	
TRUN19 TOCOM RSS3 Rubber: July ...	202.4	202.0	202.4	-0.2	
TRUM19 TOCOM RSS3 Rubber: June ...	201.3	200.5	201.1	-0.2	
TRUJ19 TOCOM RSS3 Rubber: April ...	197.2	196.8	197.7	0.0	

複数項目の並び替え

並び替えは第二優先まで指定することができます。第一優先のカラム名で並び替えをした後、Shift キーを押しながら第二優先のカラム名をクリックしてください。下図のとおり第一優先のカラムには“1”と、第二優先のカラムには“2”とそれぞれ番号が表示されます。

銘柄	現在値	買	売	Δ前日比 1 ↑	Δ現%	出来高 2 ↑
TRUH19 TOCOM RSS3 Rubber: March ...	190.2	190.2	190.6	-5.7		72
TRUK19 TOCOM RSS3 Rubber: May ...	196.3	196.1	196.3	-4.0		30
TRUJ19 TOCOM RSS3 Rubber: April ...	193.3	193.2	193.6	-3.9		62
TRUM19 TOCOM RSS3 Rubber: June ...	197.8	197.6	198.0	-3.7		178
TRUN19 TOCOM RSS3 Rubber: July ...	199.1	199.1	199.4	-3.5		369

フィルターによる絞り込み

下図のフィルターアイコンをクリック→ドロップダウンより条件を選択しキーワードを入力すると、表示銘柄が絞り込まれます。



カラムの管理

下図三つのドットボタンをクリックし、**コラムの管理...**を選択すると**銘柄シート**ダイアログが開きます。



<In Window タブ>

下図**三本線**のアイコンをドラッグ&ドロップすることでカラムの並び順を変更できます。また**ゴミ箱**のアイコンをクリックすることで対象カラムを削除できます。

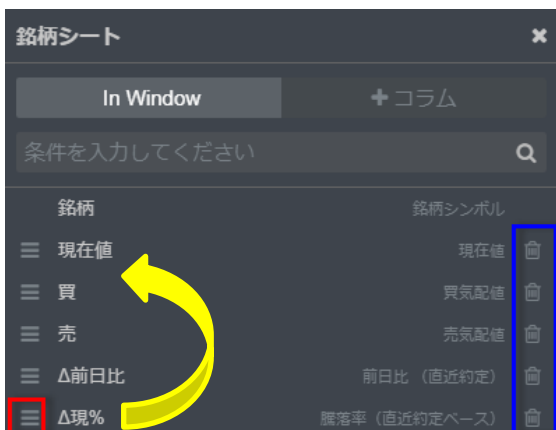

<コラムタブ>

FILTERS よりカテゴリーを、COLUMNS より任意のカラムを選択し、追加もしくは追加して閉じるをクリックすると、銘柄シートに追加できます。

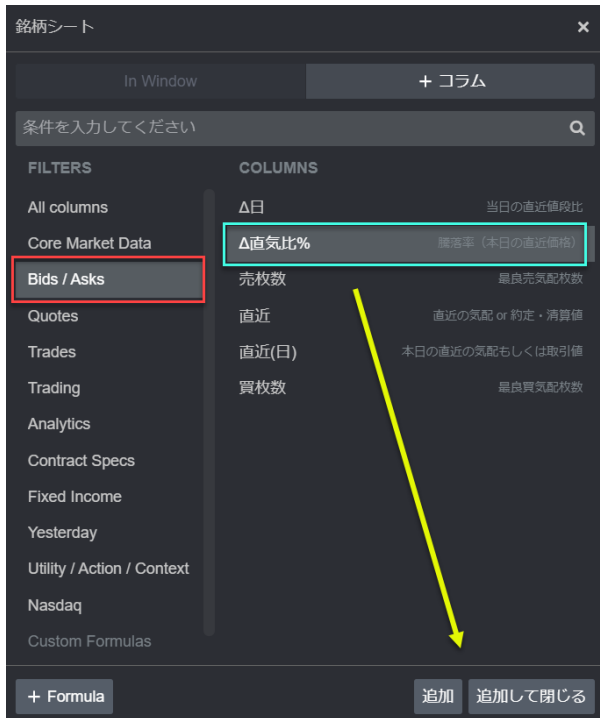

建玉、損益カラム

銘柄シートには下図のとおり建玉、評価損益、評価損益+実損益を追加表示することができます。

銘柄	現在値	買	売	Δ前日比	建玉	評価損益	評価損益+実損益
TRUQ19 TOCOM RSS3 Rubber, August	200.2	200.2	200.4	-4.4	買22 @ 204.5	-477,000.00	-500,000.00

ラベル行の追加

銘柄ごと、取引所ごとにクォートを分けるためにラベル行を追加することができます。

下図 “+” ボタンをクリックしてシンボル入力ボックスを開き、先頭に ‘(アポストロフィ) を入れてから任意の文言を入力すると、ラベル行がウィジェット内に追加されます。

また、追加されたラベル行を右クリック→色変更にてラベル行の色を変更すると、より識別しやすくなります。

銘柄	現在値	買	売	Δ前日比	HTA
RUBBER					
TRUK20 TOCOM RSS3 Rubber, May	139.6	139.2	139.8	-0.3	
TRUM20 TOCOM RSS3 Rubber, June	141.2	141.0	141.4	-0.4	
CRUDE					
TCOJ20 TOCOM Crude Oil, April 2020	13630	13760	13860	-110	
TCOK20 TOCOM Crude Oil, May 2020	17770	17650	17730	3570	

チャート

チャートウィジェットの追加

レフトバーよりチャートをクリックし、チャートタイプを選択すると、ページ内に下図のダイアログが表示されるので、チャートウィジェットを配置したい場所にダイアログをドラッグ&ドロップします。

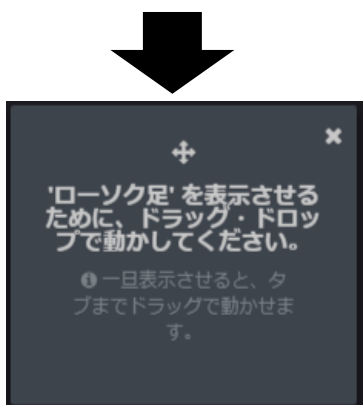
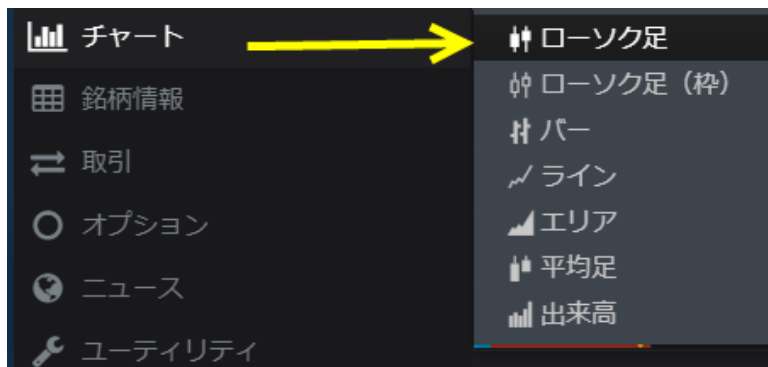

銘柄の変更

下図の検索ボックスにシンボルや商品名などを入力すると、それに見合った商品が候補として表示されます。ご希望のシンボルをクリックすると表示される銘柄が変わります。

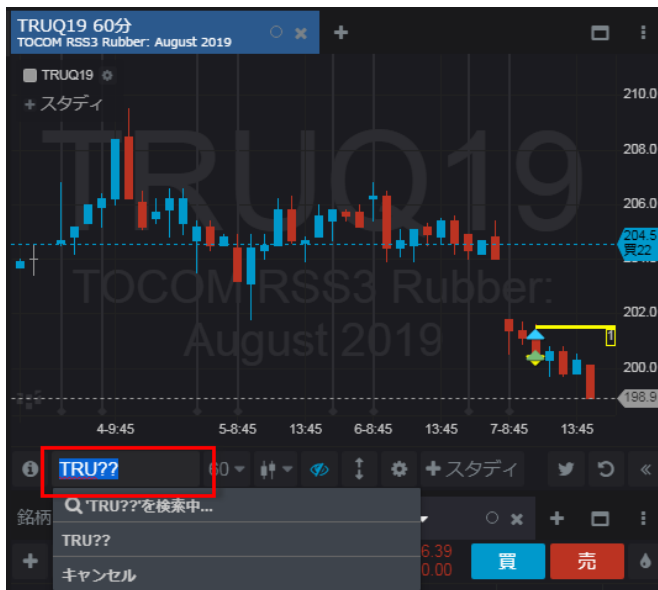

また、検索ボックス内に“シンボル、タイムインターバル”を入力すると銘柄とインターバルの変更が同時に可能です。例えば、“TRU,5”と入力すると東京ゴム市場の5分足が、“TRU,D”と入力すると東京ゴム市場の日足が表示されます。



ウィジェットのリンク

銘柄シートや板画面、建玉画面などのウィジェットにリンクを設定すれば、銘柄シートまたは建玉ウィジェット内の特定の銘柄をクリックすると、リンク先ウィジェット（板画面など）のシンボルも同期して変更します。リンクの設定は下図のウィジェットタブにて行います。同色のウィジェット同士がリンク関係にあります。

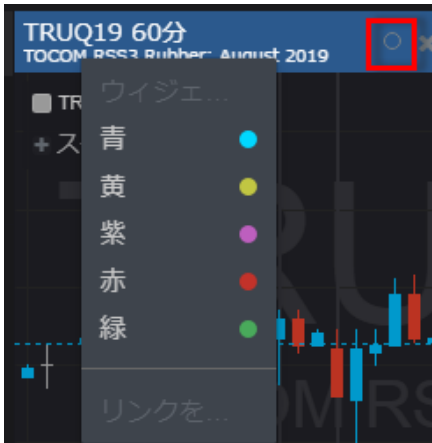

チャートの基本操作、機能

時間帯の調整

チャートの背景を左右にドラッグすると表記時間帯の変更ができます。



ズーム

値段軸（上図青枠内）を上下にドラッグすると値段幅の拡大、縮小ができます。
時間軸（上図赤枠内）を左右にドラッグすると時間幅の拡大、縮小ができます。

背景をダブルクリックすると時間幅および値段幅が初期状態に戻ります。

チャートツールバー



十字線および詳細情報の表示

チャートの背景で右クリックし十字線の表示・非表示をクリックするとチャート上に十字線が表示されます。



任意のロウソク足にマウスポインタを合わせると、そのロウソク足の詳細情報が表示されます。



注文の訂正、取り消し

ワーキング注文及び約定注文はチャート上に表示されます。そのマーク上で右クリックすると下図のメニューが表示され、注文の訂正または取り消しをすることができます。



BATS (Bid Ask Trade Settlement)

こちらの機能は日中足にのみ有効です。チャート形成にビッド、アスク、取引値、清算値のどれを使用するか選択します。複数を組み合わせて使用することもできます。

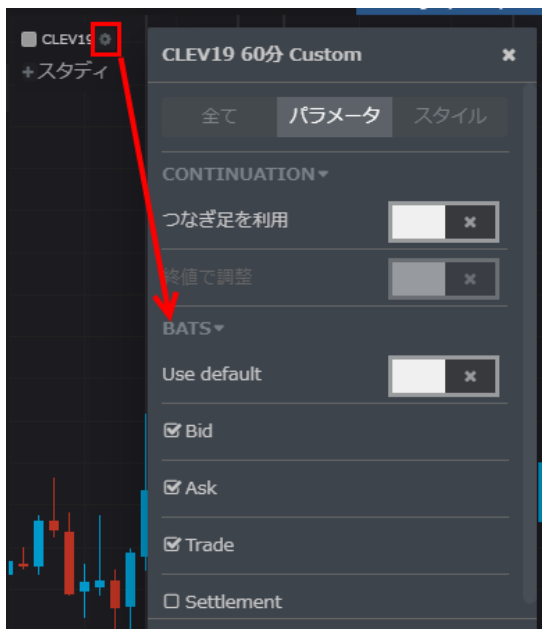

Use default を有効にすると **Trade** と **Settlement** にチェックが入ります。

例えば、**Bid** のみにチェックを入れた場合、4本値は全てビッドを使用します。

また、**Bid**、**Ask**、**Trade** にチェックを入れた場合、始値は3つの中で最初に付いたもの、高値／安値は3つの中で選定され、終値は3つの中で最後に付いたものが使用されます。

スタディの追加手順

1. +スタディボタンをクリックするとダイアログが開きます。

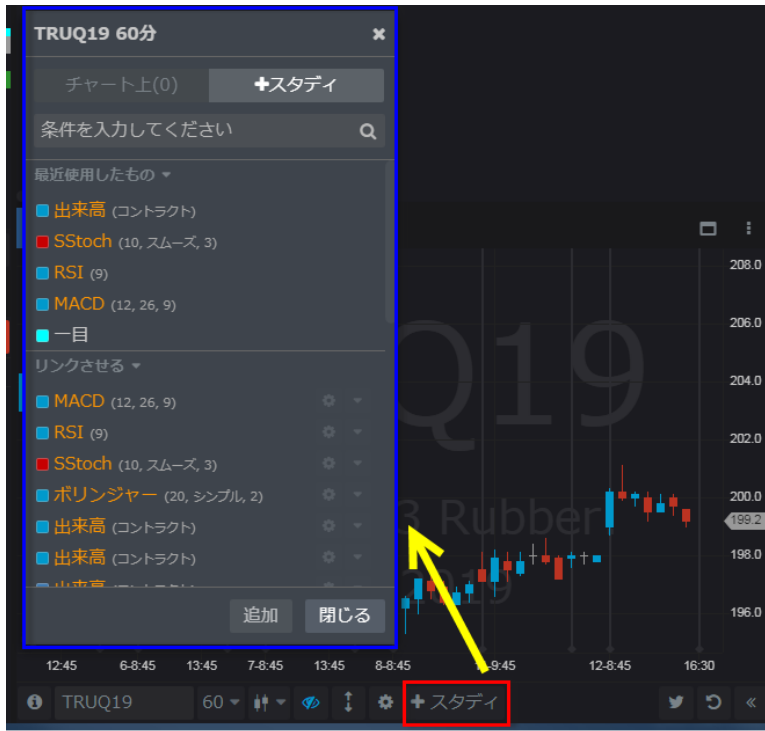

2. +スタディタブが選択されていることを確認し、‘条件を入力してください’と書かれている検索ボックスにスタディ名や連想されるキーワードを入力してください。



3. ご希望のスタディを選択し、**追加**、もしくは**追加して閉じる**ボタンを押してください。
 ※**追加**ボタンを押した場合、指定のスタディは追加されてもダイアログは消えないため、複数のスタディを挿入する際はこちらを押してください。

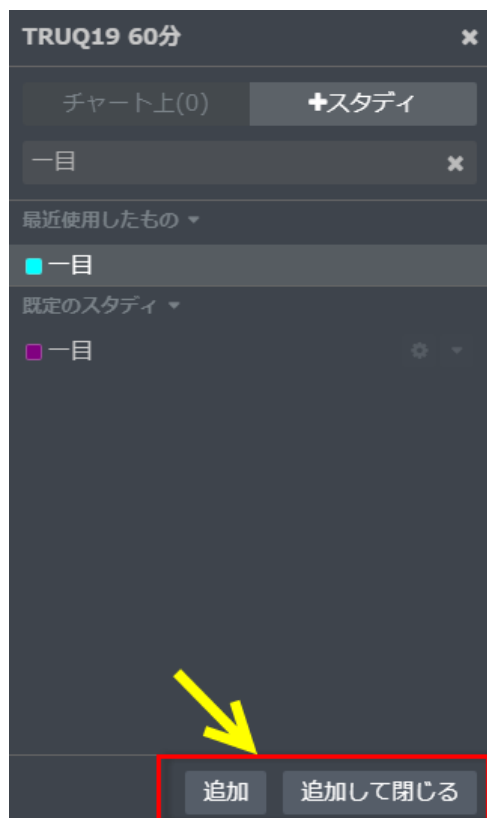

オブジェクトの追加

チャート上にシンボルの背面表示やセッションラインなどのオブジェクトを追加する、またはスタディを削除する場合は下図のギアアイコンをクリックしてください。アイコンの隣に表示されている数字は現在挿入しているスタディの数です。



スタディの削除

スタディを削除する場合はスタディ名の右側に表示されているドロップダウンボタンをクリックし、削除をクリックしてください。

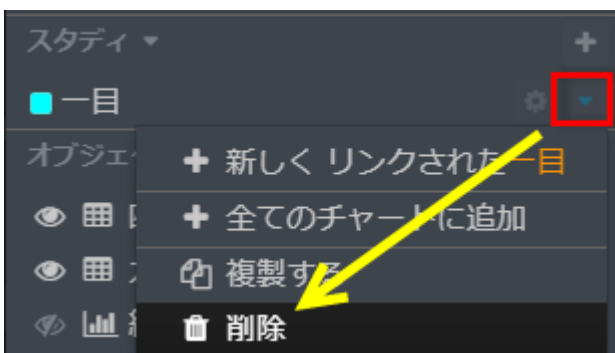

もしくはチャート内のスタディ上で右クリック→削除をクリックしても削除できます。

スタディパラメーター

スタディ名の右横に表示されているギア型アイコンをクリックするとパラメーターのダイアログが表示されます。変更したパラメーターは即座に（ダイアログを閉じなくても）チャートへ反映されます。



スタディの色変更

スタディの色変更はパラメーターダイアログ内のスタイルタブで行ってください。

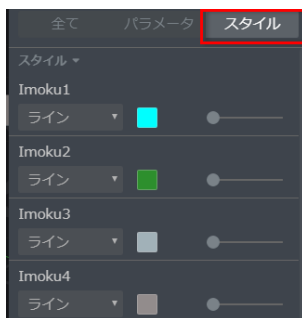

スタディメニュー→全チャートに同じスタディを追加

チャート左上のスタディ名横に表示されているドロップダウンをクリックすると、下図のとおりメニューが表示されます。全てのチャートに追加をクリックするとページ内の全チャートに同じスタディが追加されます。



スタディのリンク

下記の手順にて、複数のチャート上にある同じスタディをリンク設定することにより、双方のパラメーター変更を同期させることができます。

1. 一方のチャート上にあるギアアイコンをクリックし、リンクしたいスタディ名をクリックします。



2. 同様に、もう一方のチャートにあるギアアイコンをクリックし、リンクしたいスタディ名をクリックします。



3. これにより、一方のパラメーターを変更すると、その変更がもう一方のスタディにも反映されます。

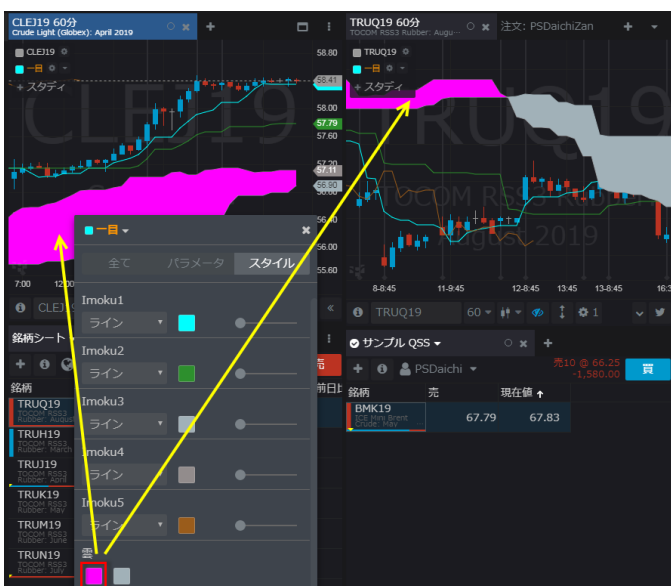

ポインターツール

垂直／水平線

チャート右側に表示されているツールバー内の横棒アイコン（赤枠内）をクリックするとパラメーターボックスが表示されます。

任意の値位置をクリックすると水平線が描画されます。パラメーターボックスにて色や太さが変更できます。

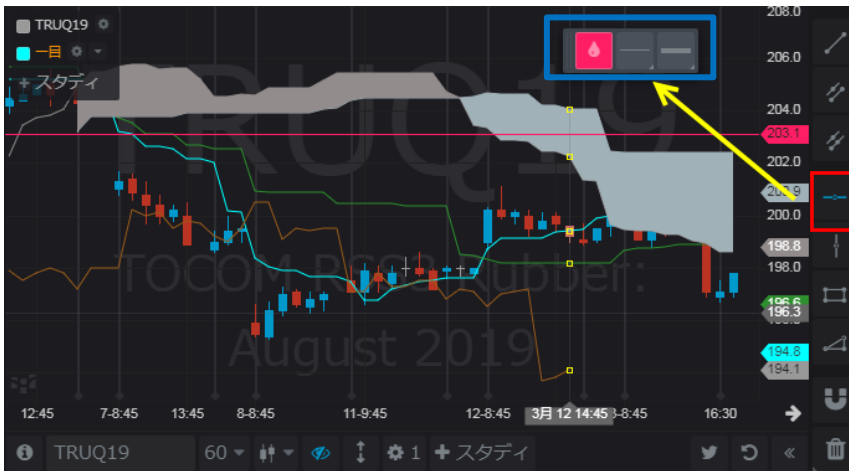

描画した水平線をクリックすると下図のとおり白丸が表示されます。その状態で水平線をドラッグすると値位置を移動できます。またゴミ箱ボタンをクリックすると削除できます。



また、トレーディングツールバーを表示した状態で水平線を動かすと、それに伴ってオーダープレースメントボタンの値段も下図のとおり変更されます。

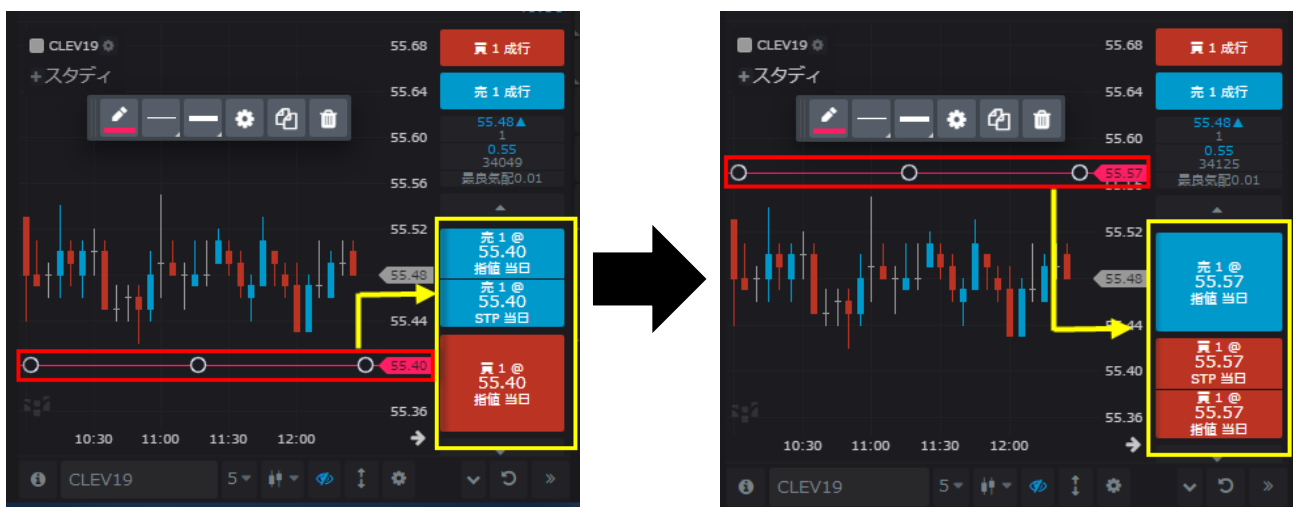

トレーディングツールバーはチャートウィジェット下部の「>>」をクリックすると表示されます。

トレンドライン

チャート右側に表示されているツールバー内の斜め線アイコンをクリックするとパラメーターボックスが表示されます。始点と終点をそれぞれクリックすることでトレンドラインが描画されます。



チャネルライン

チャート右側に表示されているツールバー内の二重斜め線アイコンをクリックするとパラメーターボックスが表示されます。始点と終点をクリックすることでトレンドラインが描画されます。その後直ぐにチャネルラインが表示されるので、任意の場所へラインを合わせクリックすると固定されます。



ラインの移動、削除

描画した罫線をクリックすると両端に白丸が表示されます。その状態でドラッグすると罫線が移動します。

白丸を右クリックすると罫線は削除されます。



タイムインターバルのカスタマイズ

1. ツールバーよりタイムインターバルをクリックし、カスタムを選択
2. 任意の分足（例：7分）を入力しOKをクリック
3. 7分足チャートが表示される。



取引

ウィジェットのリンク

銘柄シートや板画面などのウィジェットにリンクを設定すれば、銘柄シートウィジェット内の特定の銘柄をクリックすると、リンク先ウィジェット（板画面など）のシンボルも同期して変更します。リンクの設定はウィジェットタブにて行います。同色のウィジェット同士がリンク関係にあります。

板画面

発注方法

1. オーダーサイズコントロールにて注文枚数を指定します。

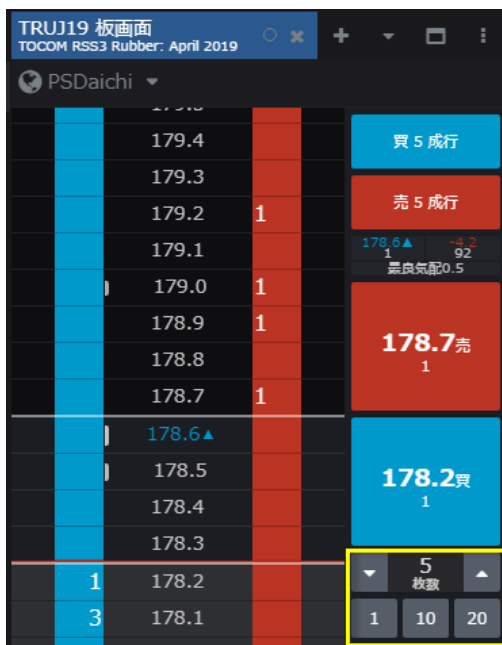

2. プライススケール上の値段をクリックします。



3. 希望の値段が表示されていない場合はマウスホイールもしくはキーボードの矢印キーを使用してプライススケールを上下に移動させ、値段をクリックします。

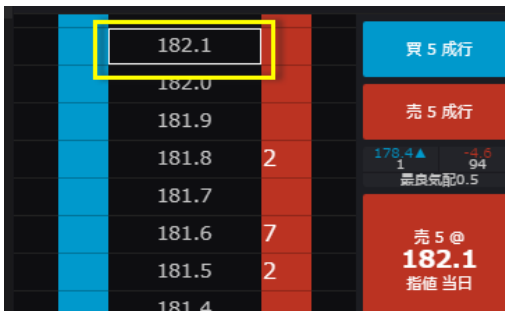

- 4-1. プライススケールの値段をクリックし、右（売）または左（買）にドラッグ&ドロップするか、

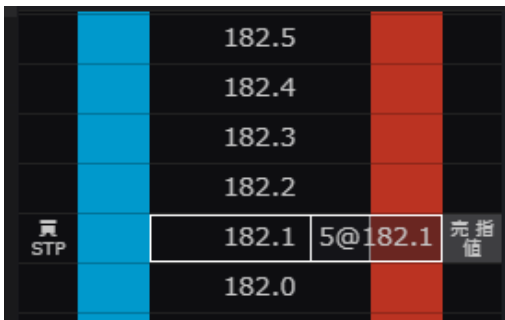

- 4-2. オーダープレースメントボタンをクリックするか、

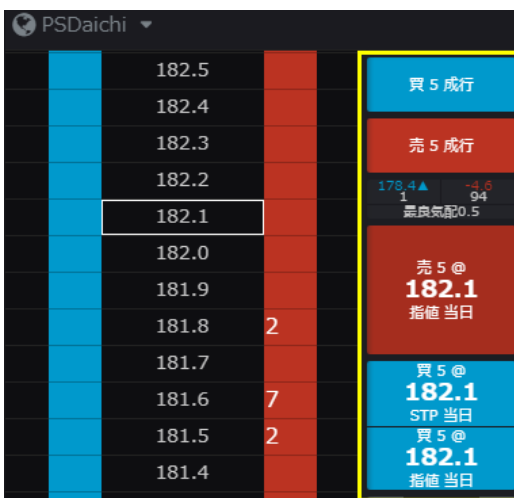

- 4-3. 買／売欄をクリックします。



注：[板画面の買／売欄をクリックにて発注\(確認画面付き\)](#)を有効にする必要があります。

5. 確認画面が表示されるので、“発注”をクリックします。



6. ワーキング注文は板画面の買／売欄に表示されます。



取引所ネイティブのカレンダーस्पレッド市場を発注する際は、確認画面に原市場への発注内容が表示されます。

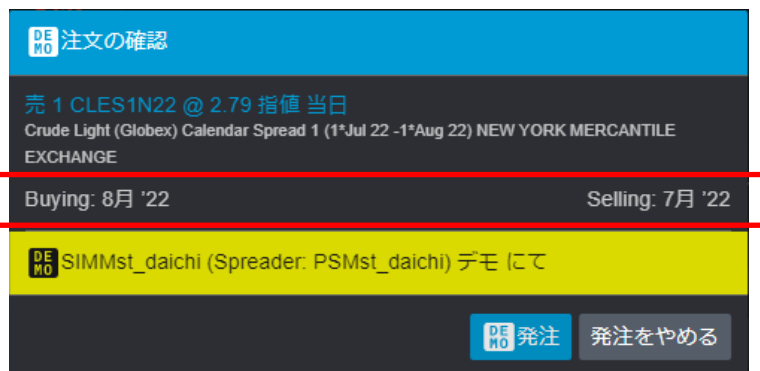

キャンセル方法

1. 買／売欄のワーキング注文をダブルクリックすると、注文情報が表示され、注文内容変更およびキャンセルが可能です。



2. または[板画面 右クリックで注文キャンセル](#)を有効にすることにより、買／売欄のワーキング注文を右クリックすると注文のキャンセルが可能です。

気配のない値段の表示／非表示

この機能は、特に流動性が低い市場におけるギャップ、つまり気配のない値段の表示／非表示（圧縮／拡大）を設定します。

下図左側のボタン（黄色枠）を1回クリックすると最良気配間のギャップを非表示にし、2回クリックすると最良気配外のギャップを非表示にします。

右側のボタン（赤枠）をクリックするとギャップを再表示します。

1	178.3		
2	178.1		
2	178.0		
1	177.9		
3	177.5		
1	177.4		
1	177.3		
1	177.0		
5	175.8		
2	175.7		

5
枚数

1
10

STP ▼ 当

TSTP

OCO

保
留

×
↕

板画面のカスタマイズ

下図の三つのドットボタンをクリックすると板画面のカスタマイズメニューが表示されます。



買・売気配列の分割	買・売気配を同列に配置するか、別々の列に配置するかを設定します。
発注枚数履歴の表示	枚数ボタンの表示／非表示を設定します。 
気配表示をハイライト	最良買い／売り気配が発色します。
直近の取引動向	直近値を示すマーク（下図）を表示します。 
出来高プロファイルを表示	列が追加され、出来高プロファイルを表示します
直近値の出来高を表示	直近取引の出来高を表示します。 
追加情報	直近値、直近約定枚数、前日比、出来高を表示します。 

<p>全注文取消・建玉決済表示</p>	<p>全注文取消・建玉決済ボタンを表示します。</p> 
<p>成行注文ボタンを表示する</p>	<p>成行注文ボタンを表示します。</p> 
<p>プライスギャップ圧縮ボタンを表示</p>	<p>プライスギャップ圧縮ボタンを表示します。</p> 
<p>Show Detailed DOM tool</p>	<p>Detailed DOM Tool ボタンを表示します。</p> 
<p>Show Place in Queue</p>	<p>Show Placed in Que ボタンを表示します。</p>
<p>Auto-reset ladder : XX sec</p>	<p>こちらを有効にすると、特定の価格を選択しておらず且つスクロールで Ladder を動かしていない場合のみ、設定した秒数後に自動的にセンタリングされます。</p>

板画面のセンタリング

レフトバーの“設定をリセットする” ボタンをクリックすると板画面がセンタリングされます。



注文アクションメニュー

板画面のプライススケールをクリックすると、注文アクションメニューが表示されます。

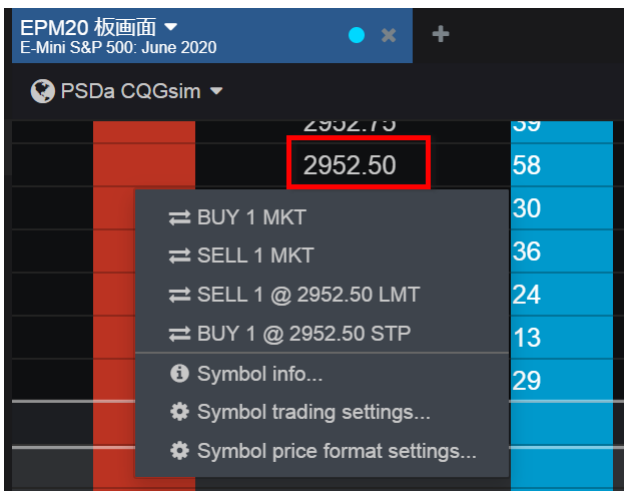

アカウントピッカー

アカウントを変更する場合は板画面上部のアカウントピッカーをクリックしてください。

Price	Buy Order Count	Sell Order Count	Net Order Count
29760	91	258	167
29750	103	454	351
29740	116	483	367
29730	189	836	647
29720	126	484	358

単一、もしくは複数のアカウントを同時に選択することもできます。

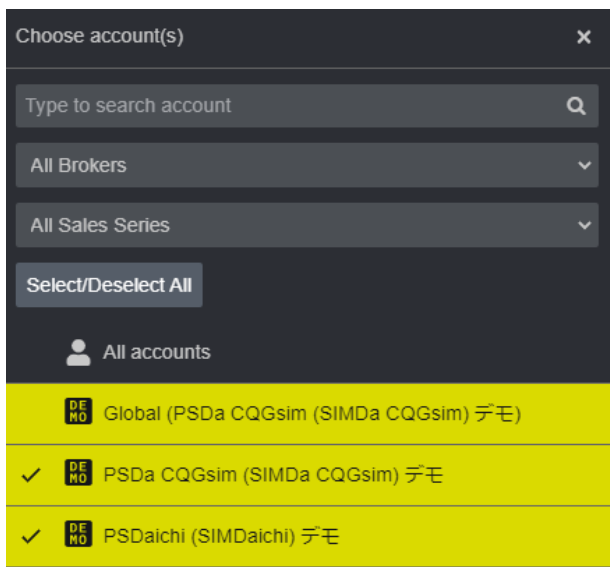

複数のアカウントを選択した場合、両アカウントの注文を同時に閲覧できますが、発注および訂正はできません。

Price	Buy Order Count	Sell Order Count	Net Order Count
29730	105	836	731
29720	84	422	338
29710	104	67	37
29700	97	171	74
29690	101	297	196
29680	74	660	586
29670	13	599	586
29660	114	647	533
29650	122	210	88
29640	101	344	243
29630	91	213	122
29620	162	162	0

スプレッドシート Trader

スプレッドシートトレーダーは銘柄情報と取引機能を一つにまとめたウィジェットです。

下図の三つのドットボタンをクリックし**コラムの管理**を選択するとコラムの追加、削除ができます。



下図のドロップダウンをクリックすると最良気配より上下5本ずつの気配が表示されます。+アイコンをクリックするとさらに上下5本ずつ、計10本の気配が表示されます。

銘柄	現在	Δ	枚数	買指値	売指値	買	売	買	売
TRUQ19	184.1	-5.7	1			4	184.0	184.1	2
						6	183.9	184.2	4
						9	183.8	184.3	9
						9	183.7	184.4	9
						12	183.6	184.5	6
						106	183.5	184.6	3
						15	183.4	184.7	13
						7	183.3	184.8	2
						7	183.2	184.9	5
						15	183.1	185.0	18

発注方法

1. 枚数カラムにて注文枚数を指定します。

銘柄	現在	Δ	枚数	SBlw	買	注文中...	買...	買	売	売...
BMK19	66.64	売	-0.3	1			11	66.62	66.64	10
TRUQ19	183.9	売	-5.9	10			5	183.8	183.9	17
							20	183.7	184.0	3
							29	183.6	184.1	1

2. 必要に応じてストップタイプと有効期限をツールバーより設定してください。

銘柄	現在	Δ	枚数	SBlw	買	注文中...
BMK19	66.65	買	-0.38	1		
TRUQ19	183.7	買	-6.1	10		

- 3-1. プライススケールの値段をクリックし、右(売り)または左(買)にドラッグ&ドロップするか、

銘柄	現在	Δ	枚数	買	売
TRUQ19	183.9	-5.9	10	5	183.7
				28	183.6
				125	183.5
				10 @ 183.4	184.1
				16	183.4
					184.2

- 3-2. 買/売ボタンを使用し発注します。

TRUQ19	183.7	-6.1	10	売指値	買指値	4	183.7	183.9
				売指値	買指値	30	183.6	184.0
				売指値	買指値	125	183.5	184.1
				売指値	買指値	16	183.4	184.2

注文内容変更およびキャンセル

注文中カラムをドラッグ&ドロップすると指値変更できます。

TRUQ19	183.8売	-6.0	10	売指値	買指値	2	183.7
				売STP	買指値	30	183.6
				売指値	買指値	131	183.5
				売指値	買指値	19	183.4
				売STP	買指値	12	183.3
				売指値	買指値	7	183.2
				売STP	買指値	14	183.1
				売指値	買指値	52	183.0

買／売欄のワーキング注文をダブルクリックすると、注文情報が表示され、注文内容変更およびキャンセルが可能です。

TRUQ19	183.8売	-6.0	10	売指値	買指値	40	183.6
				売指値	買指値	126	183.5
				売指値	買指値	21	183.4
				売指値	買指値	14	183.3
				売STP	買指値	9	183.2
				売指値	買指値	14	183.1
				売指値	買指値	54	183.0

銘柄詳細の表示

下図三つのドットボタンをクリックし大きいを選択すると、銘柄コラムに銘柄詳細が表示されます。

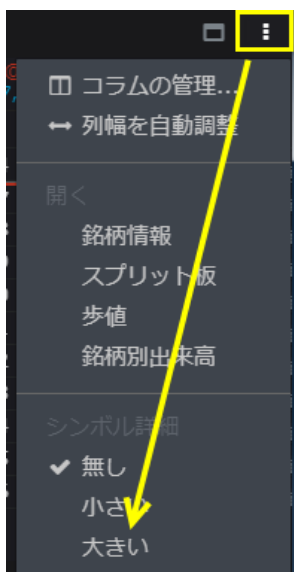

銘柄	現在	Δ
▶ BMK19	66.64 売	-0.39
▼ TRUQ19	183.6 買	-6.2

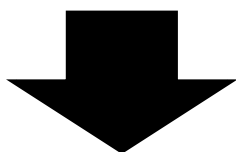

銘柄	現在	Δ
▶ ICE Mini Brent Crude: May 2019 BMK19	66.64 売	-0.39
▼ TOCOM RSS3 Rubber: August 2019 TRUQ19	183.6 買	-6.2

取引ツールバー

取引ツールバーは下図のメニューより取引ツールバーをクリックすると、トレーディングスプレッドシート上に表示されます。

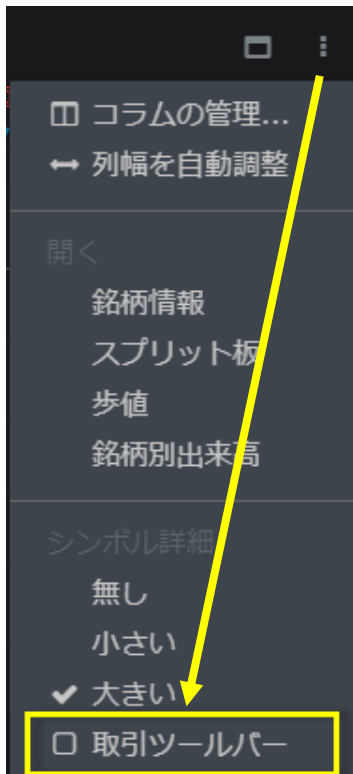

発注したい銘柄名をクリックすると、ツールバーにその銘柄が設定されます。設定されるとツールバー上に対象銘柄の建玉および注文状況が表示されます。



値段、枚数などの注文内容の設定をツールバーより設定し発注することができます。

気配のない値段の表示／非表示

このツールは、特に流動性が低い市場におけるギャップ、つまり気配のない値段の表示／非表示（圧縮／拡大）を設定します。

下図左側のボタン（黄色枠）をクリックすると最良気配外のギャップを非表示にします。

TRUH19	180.3 ✓	-2.4	10	売指値	買指値	3	179.0	190.0	1
				売STP	買指値		178.9	190.1	
				買指値	売STP		178.8	190.2	
				売指値	買指値		178.7	190.3	
				買STP	売指値		178.6	190.4	
				売指値	買STP		178.5	190.5	
				買STP	売指値		178.4	190.6	
				売指値	買STP		178.3	190.7	
				買STP	売指値		178.2	190.8	
				売指値	買STP		178.1	190.9	1



TRUH19	180.3 ✓	-2.4	10	売指値	買指値	3	179.0	190.0	1
				買指値 <td>売STP</td> <td>2</td> <td>175.0</td> <td>190.9</td> <td>1</td>	売STP	2	175.0	190.9	1
								191.9	1

右側のボタン（赤枠）をクリックすると再表示します。

注文詳細

板画面上の注文をダブルクリックすると表示される注文情報内、**Information** アイコンをクリックすると注文詳細が表示されます。

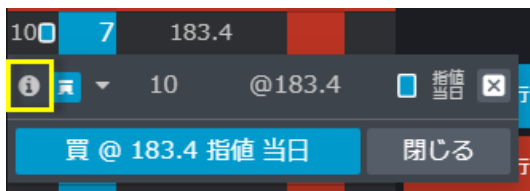

注文情報

買 10 TRUQ19 @ 183.4 指値 当日

注文ID:	394-40E543A7611722...	口座:	PSDaichi
注文No.:	979155305	状態:	発注済
サーバー注文:	979155305	コメント:	
ユーザー:	daichim	Fee:	
PCM:	Spreader		

注文履歴: 2019/03/25 14:32:04.629 - 送信中 (MiFID exec: NORE)
2019/03/25 14:32:04.632 - 発注済 (MiFID exec: NORE)

Ctrl+Cまたは右クリックでコピーしてください。

注文訂正 注文取消 送信

板画面→ツールバーからの注文訂正方法

板画面に表示されている注文枚数表示をクリックするとワーキング注文が表示され、注文の訂正、キャンセルが可能です。



ブラケット&OCO 注文

ブラケット注文

1. 発注にはブラケット注文が有効になっている必要があります。詳細は[ブラケット・OCO 注文設定](#)参照。板画面にて、OCO ドロップダウンをクリックし、ブラケットモードを選択してください。



2. 下図のとおりブラケットモードに変更され、OCO 注文（ターゲット（TP）及びストップロス（SL））のデフォルトティック数が表示されます。デフォルトティック数の変更は[ブラケット・OCO 注文設定](#)を参照。

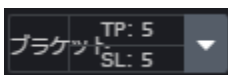

3. ブラケットボタンをクリックするとオレンジ色になり、次の発注からブラケット注文になります（再度クリックするとブラケットモードが無効になります。）。



4. ブラケット注文発注の際、注文確認画面が下図のとおり表示されます。黄色枠内のチェックを外すとターゲット利益/ストップロス注文の何れか、もしくは両方が無効になります。チェック数を変更するためには赤枠内の数値を変更してください。

また、ワーキング注文ウィジェットより、下図のとおり通常の指値注文をブラケット注文に変更可能です。

OCO 注文

1. OCO ボタンをクリックするとオレンジ色になり、次の発注から OCO 注文になります。(再度クリックすると OCO モードが無効になります。)



2. 板画面より指値注文と逆指値注文の発注操作([発注方法](#)参照)してください。下図のとおり OCO ボタンにサブミット(2)と表示されます (両注文は実際にはまだ発注されていません)。

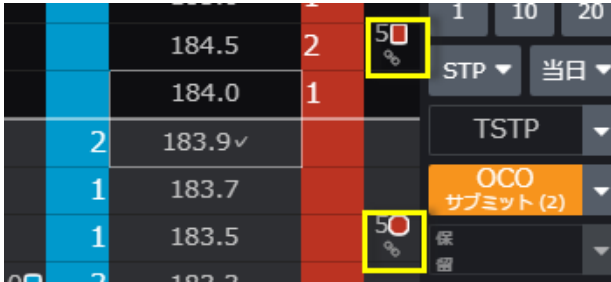

3. OCO ボタンをもう一度クリックすると下図のとおり注文確認画面が表示されます。**2orders** を発注します。をクリックすると OCO 注文が発注されます。



約定レポートからの発注

約定レポートからストップロスおよびブラケット注文を発注できます。約定レポートのドロップダウンをクリックすると、注文種類が表示されます。**重複**を選択すると同じ内容の注文を再度発注できます。



ストップロスを選択するとストップロスが、ブラケットを選択するとターゲット利益およびストップロスが有効になった注文画面がそれぞれ表示されます。

[ストップロス]

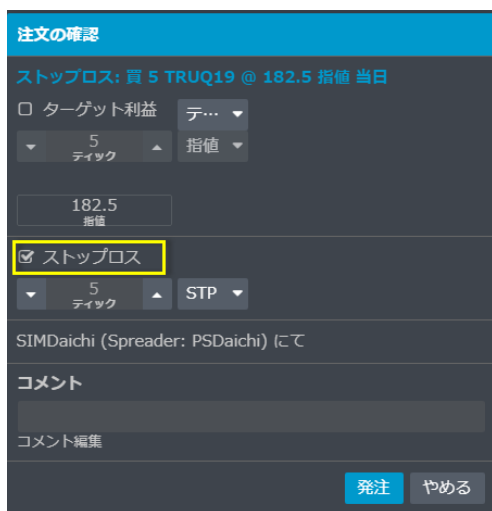

[ブラケット]

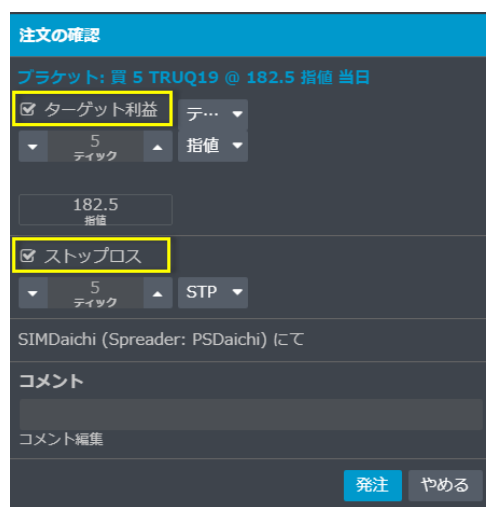

なお、注文ウィジェット(約定済)からは、下図のドロップダウンをクリックすると同様に注文種類が表示されます。



トレイリングリミット／ストップ注文

トレイリングリミット注文はマーケットの変動に合わせて自動的に指値を調整します。

買い注文の場合、最良買／売気配／直近値（注1参照）が上昇すると、買い注文も追跡し上昇します。

反対に最良買／売気配／直近値が下落した場合は買い注文は動きません。

売り注文の場合は最良買／売気配／直近値が下落すると、売り注文も下げ幅と同じだけ下落します。

注1：どの値段を追跡するかは設定によって異なります（[トレーリング注文設定](#)参照）。

トレイリングリミットの売り注文を例に挙げると、103円に売り注文を発注した時点で、最良売り気配値が100円だったとします。売り注文と気配値は3ティック離れています。気配値が97円まで下がると売り注文はそれを追跡し100円に降りてきます。その後気配値が100円に戻っても売り注文は100円にとどまります。

トレイリングストップの場合、売注文のトリガー価格は、気配値が上昇したときには同じ距離をもって追跡しますが、気配値が下落した場合は同じ価格にとどまります。

トレイリング注文を有効にするためには[トレーリング注文設定](#)を参照してください。なお、トレイリング注文は指値の変更ができません。

発注方法

1. トレイリングボタンのドロップダウンをクリックし、TSTP（Trailing Stop）、TLMT（Trailing Limit）、TLMT,TSTP（Trailing Limit および Trailing Stop）を選択します。

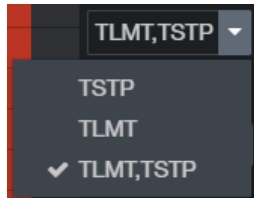

2. トレイリングボタンをクリックするとオレンジ色になり、トレイリングモードが有効になります。（再度クリックすると無効になります。）

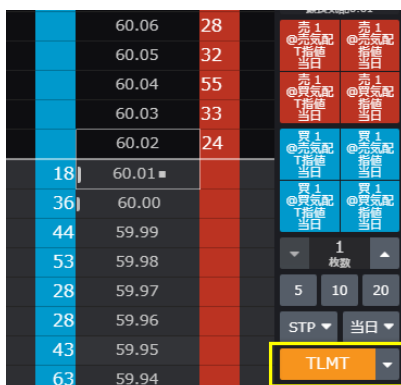

3. 通常の指値／逆指値注文と同様にプライススケールの値段をクリックし、右(売り)または左(買)にドラッグ&ドロップするか、オーダープレースメントボタンを使用しトレイリング注文を発注します。

アイスバーグ注文

アイスバーグ注文は当日および GTC の二種類があります。これらの注文は Globex、Ice、Montreal および BrokerTec 取引所で対応しています。

注文ウィジェットに**表示枚数**カラムを追加することによって、小口注文枚数を確認できます。アイスバーグ注文を有効にするためには[アイスバーグ注文設定](#)を参照してください。

発注方法

1. 注文種類のドロップダウンより ICBG 当日もしくは ICBG GTC を選択します。



2. 注文の発注操作([発注方法](#)参照)を行うと下図のような確認画面が表示されます。必要に応じて表示(小口)枚数もしくは%を変更してください。



3. 合計枚数、表示枚数は注文タブに下図のとおり表示されます。

口座	状態	買…	銘柄	注文値	注文…	枚数	枚数
PSDaichi	発注済	買	CLEK19	59.50	▲ ICBG	10	1

合計枚数カラム、表示枚数カラムは**コラムの管理**より、下図のとおり注文枚数が合計枚数、表示枚数が小口枚数となります。



表示注文枚数の変更

下図の通り、板状の発注済みアイスバーク注文をダブルクリック→注文詳細をクリックし注文訂正画面を表示させることにより、表示（小口）注文枚数の変更ができます。

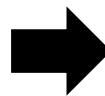

成行注文に変更

オーダーウィジェットのドロップダウンをクリックし、**変更**をクリックすると指値／逆指値注文を成行注文に変更できます。



保留注文（パーク）および保留解除

保留方法

Park/Activate 注文はデフォルトで板画面に表示されています。

表示／非表示の設定は、レフトバーより設定をクリックし、下図のとおり検索ボックスに“park”と入力すると **Park/Activate 注文を有効**にする設定画面が表示されます。



板画面からの保留注文発注

注文の保留機能を有効にすると、板画面上に下図のとおり保留コントロールボタンが表示されます。

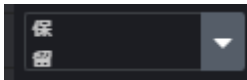

保留コントロールボタンをクリックするとオレンジ色にハイライトされ、次に発注する注文から保留注文となります。再度クリックすると保留注文機能が無効になります。



保留コントロールボタンのドロップダウンをクリックすると保留時間を下図のとおり指定できます。

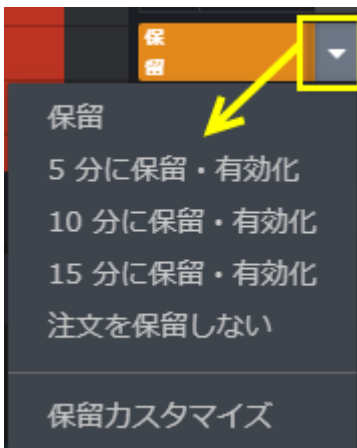

保留時間のカスタマイズ

5、10、15分以外の時間を保留時間に追加したい場合は下記手順を実行してください。

1. 保留コントロールボタンのドロップダウンをクリックし**保留カスタマイズ**をクリック

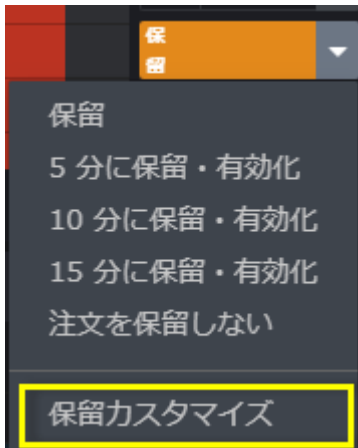

2. 追加したい時間を入力し、OK をクリック

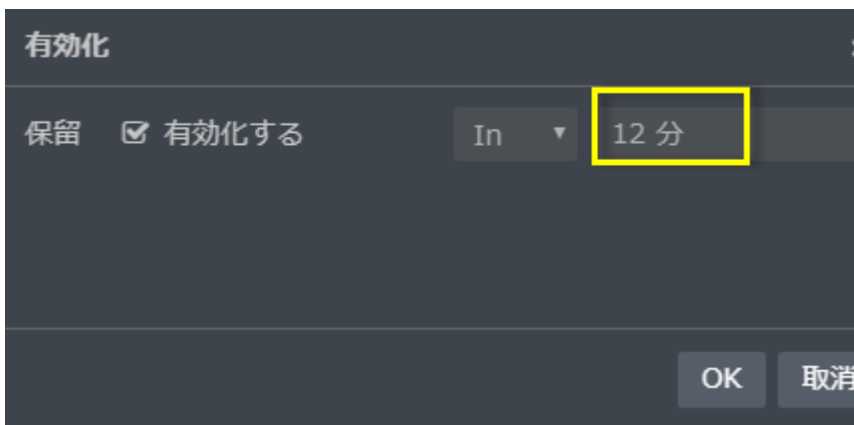

3. 保留コントロールボタンののに下図のとおり追加されます。

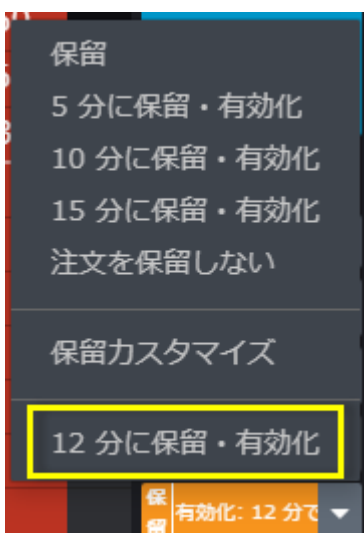

注文ウィジェットからの注文の保留

注文ウィジェットから注文の保留が可能です。下図のとおりドロップダウンをクリックすると保留メニューが表示されます。

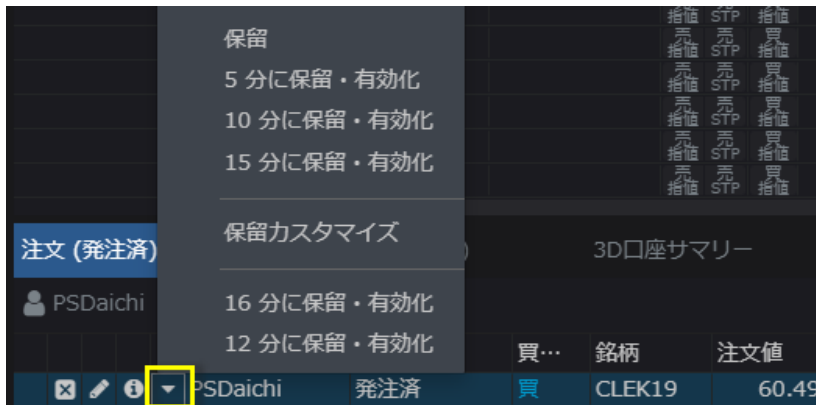

保留解除

保留注文にステータスを変更すると、注文（発注済）タブ上では非表示となり、注文タブ上でのみ表示されます。保留解除するためにはドロップダウンをクリックし、**有効化**、もしくは**XX分で有効化**をクリックしてください。

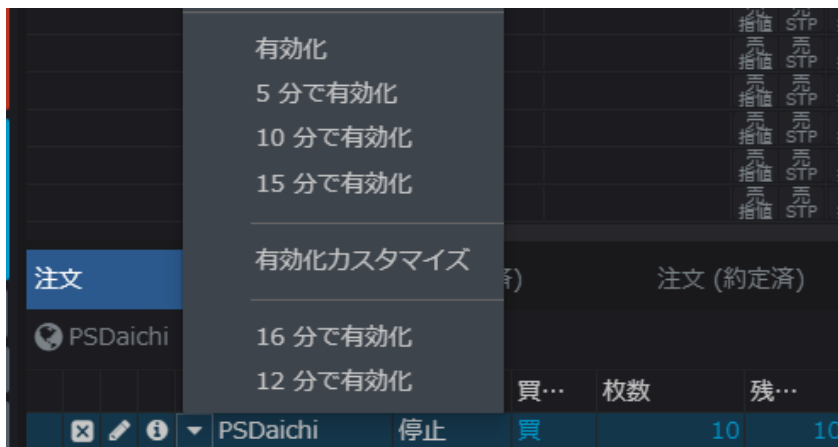

全注文の保留および保留解除

全注文を保留状態にするには下図の**保留全て**ボタンを、全注文を保留解除する場合は**有効全て**ボタンをクリックしてください。

<注文ウィジェット>



<板画面>



全建玉決済ボタン

選択、表示されている銘柄の全建玉を決済する場合は、板画面内、下図のドロップダウンより全決済ボタンをクリックしてください。



注文、建玉照会、口座情報ウィジェットの設定、使用方法

口座選択

注文、建玉照会、口座情報ウィジェットで、下図のとおりアカウントフィルタをクリックするとダイアログが開き、アカウントを変更することができます。

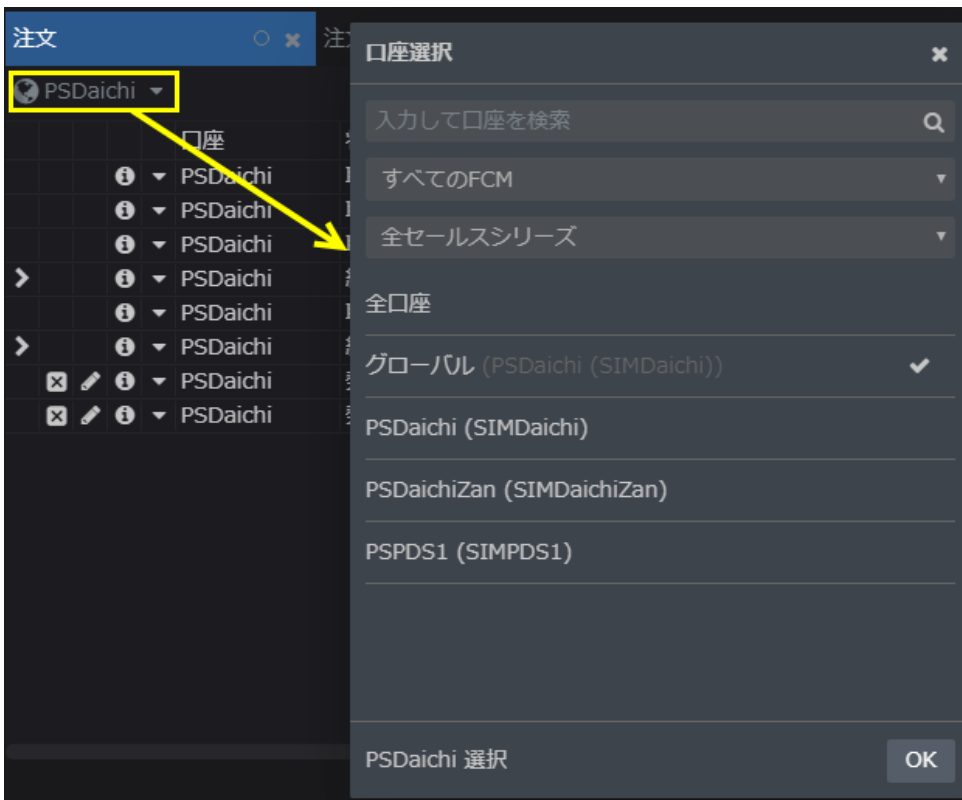

板画面と口座情報ウィジェットのリンク

板画面を口座情報ウィジェットとリンクさせることで、簡単に板画面上の口座変更ができます。

1. レフトバーの取引より口座ウィジェットを開きます。
2. ツールバーの口座選択メニューをクリックし、口座選択ダイアログを開き、全口座を選択します。

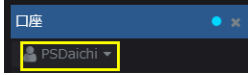

3. 板画面と口座ウィジェットをリンクさせます。
4. 口座ウィジェット内の口座をクリックするとそれに応じて板画面の口座が変更されます。



口座カラムの色変更

口座情報ウィジェット内、特定の口座上で右クリックし、色変更をクリックするとセルの色を変更できます。



口座情報、注文、建玉ウィジェットのフィルター

口座、注文、建玉ウィジェットなどの、ツールバーの右上にある検索ボックスに任意の文言を入力するとフィルターをかけることができます。

口座	セールスシリーズ	残高	評価損益	損益	評価損益+...
PSDaichi	USD Main Branch (Spreader)	11,220,847.74	151,920.76*	23,420.43	175,341.18*
PSDaichiZan	USD Main Branch (Spreader)	872,002.67	305.73	-146,875.00	-146,569.27
PSPDS1	USD Main Branch (Spreader)	0.00	0.00	0.00	0.00



口座	セールスシリーズ	残高	評価損益	損益	評価損益+...
PSPDS1	USD Main Branch (Spreader)	0.00	0.00	0.00	0.00

過去の注文検索、閲覧

注文ウィジェット内のツールバーよりフィルターボタンをクリックして開かれたダイアログボックスにて条件を設定すると、過去の注文を閲覧することができます。30日前まで閲覧可能です。

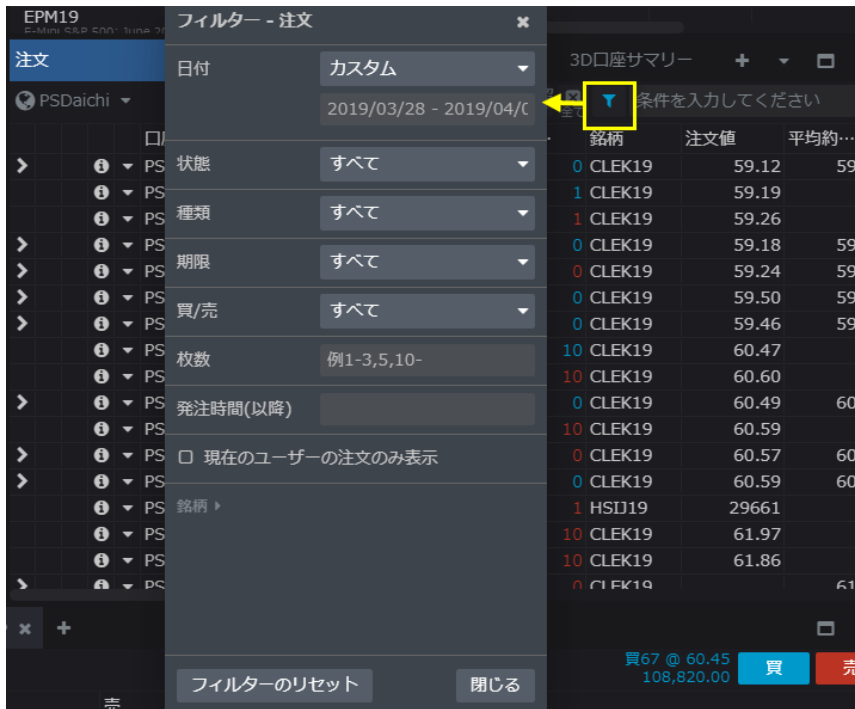

注文レポートの出力

上記「過去の注文検索、閲覧」にてカスタマイズした注文内容を、CSV形式で出力することができます。出力対象カラムおよびその並びは注文ウィジェットの設定に準拠します。



商品ごとの建玉

“商品ごとの建玉” ウィジェットは、下図のとおり商品および限月ごとに建玉枚数を表示します。

商品ごとの建玉: PSDaichi										
PSDaichi										
銘柄	口座	合計	J20	K20	M20	N20	Z20	G21		
> CADD12 LME Copper			1			1				
> CLE Crude Light (Globex)			2			2				
> EDA Eurodollar (Globex)			28					28		

銘柄コード（シンボル）

新たに追加するウィジェットのシンボル

新たにチャートや板画面を追加する際、追加時に選択していたウィジェット内のシンボルが新たに追加したウィジェットに配置されます。

銘柄コードの変更

各ウィジェット上の、下図の+ボタンで銘柄の追加ができます。



検索ボックス内にシンボルや商品名などを入力すると、それに見合った商品が候補として表示されます。ご希望のシンボルを選択し OK をクリックすると銘柄が追加されます。



銘柄	現在値	買	売	Δ前日比
TRUQ19 TOCOM RSS3 Rubber August	204.1▲	204.1	204.2	-1.5
CLEJ19 Crude Light (Globex), April	56.03	56.02	56.03	-0.53

リストを開く

ページに**銘柄シート**ウィジェットを追加すると、**リストを開く**ダイアログが開きます。ダイアログの中には、代表的な関連商品群をまとめた**銘柄リスト**が表示されます。



また、検索ボックス内に任意のキーワード、例えば‘**crude**’と入力するとその文言を含んだ**銘柄リスト**が表示され、‘**WTI Crude Futures**’を選択すると、**ICE WTI Light Sweet Crude Oil**の**銘柄リスト**が表示されます。

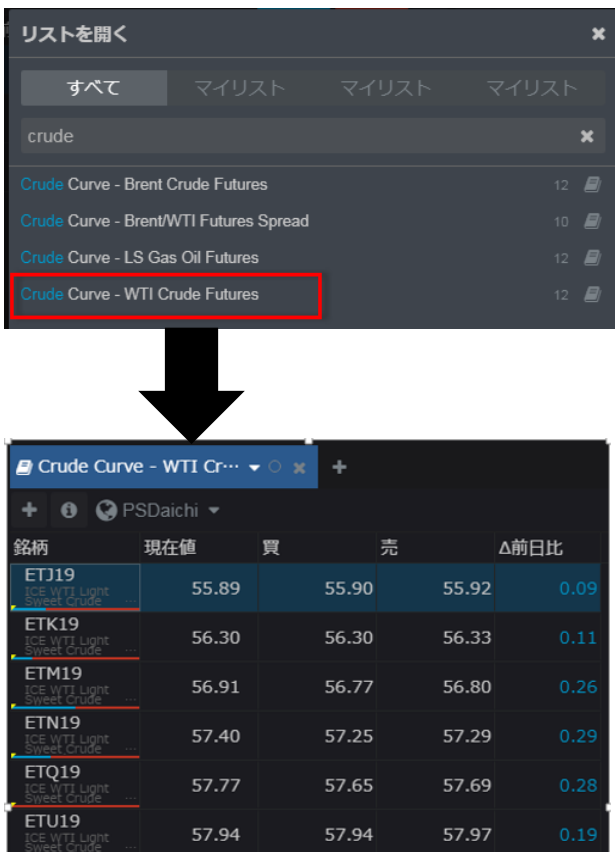

リストを開くダイアログ内の**新規リスト**ボタンをクリックすると下図の検索ダイアログが開きます。任意のキーワードを入力すると関連商品が表示されるので、対象のシンボルを選択し **OK** をクリックすると銘柄情報が表示されます。

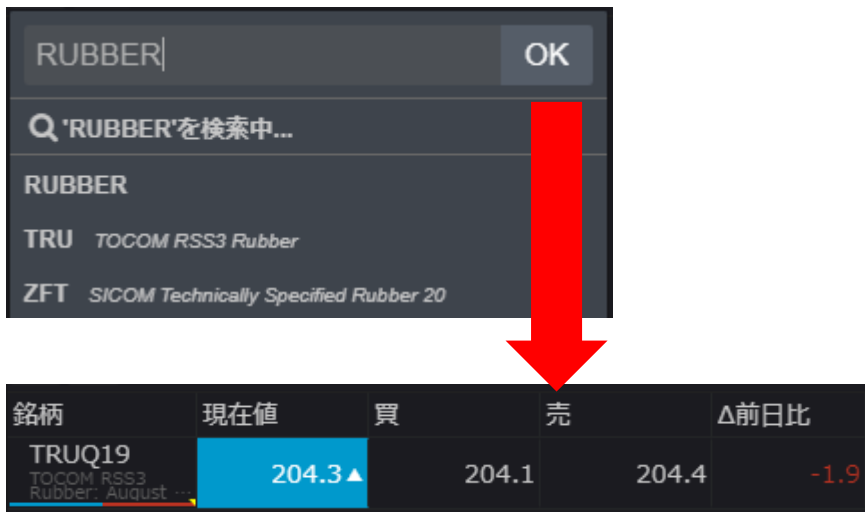

銘柄追加

ブランクのリストに銘柄を追加する場合には、**銘柄追加**ボタンをクリックし**銘柄追加**ダイアログを開きます。



検索ボックス内にシンボル（銘柄コード）や商品名などを入力すると、それに見合った銘柄が候補として表示されます。対象のシンボルを選択し **OK** をクリックすると銘柄が追加されます。

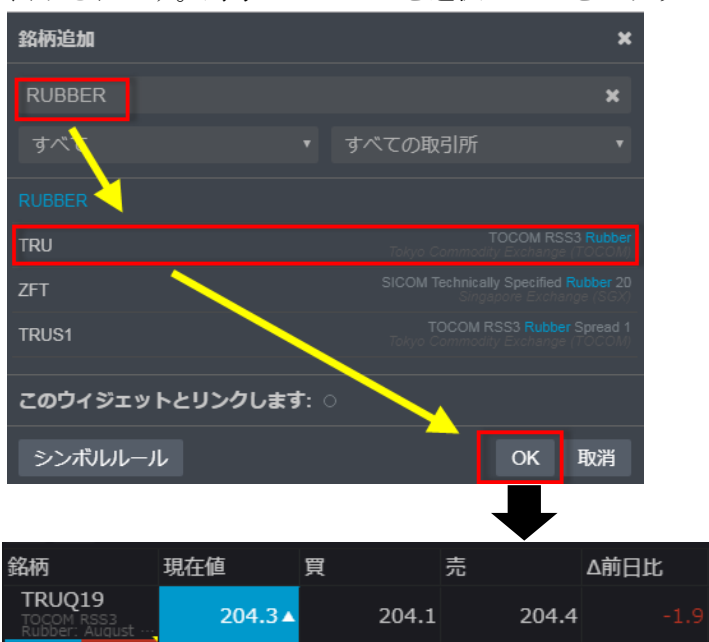

銘柄シートオプション

銘柄シートウィジェットのタブをクリックすると下図のとおり利用可能なオプションが表示されます。

[銘柄リストが保存されていない場合]

[保存されている場合]

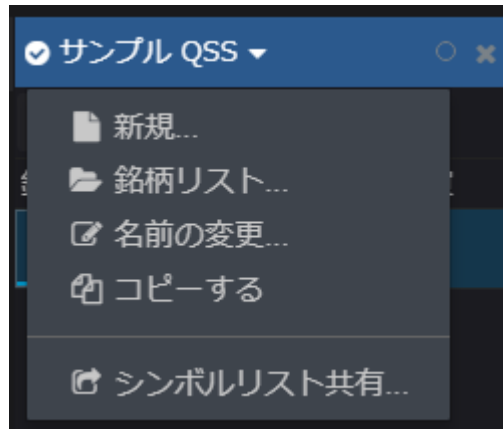

新規	新規リスト（ブランクのリスト）を開き、現行のリストを閉じます。現行のリストにおける直近の変更内容は自動保存されます。
銘柄リスト	リストを開くダイアログを開きます。
名前の変更	銘柄リスト（シンボルリスト）名の変更ダイアログが開きます。
コピーする	現在開いている 銘柄リスト（シンボルリスト）をコピーします。シンボルリストのコピーダイアログが開くので新しい名前を入力してください。
シンボルリスト共有	銘柄リスト（シンボルリスト）のリンクを作成し送信するダイアログが表示されます。

歩み値（Time&Sales）

レフトバーの Quotes グループより歩み値をクリックすると、下図の歩み値を表示できます。

ページ下部の入力ボックスより銘柄を変更できます。また、ページ右上の設定ボタンよりカラムの編集が可能です。

銘柄	値段	出来高	時刻
CLEM20	16.78売気配	4	15:14:05
CLEM20	16.78売気配	3	15:14:05
CLEM20	16.78	1	15:14:05
CLEM20	16.78売気配	4	15:14:04
CLEM20	16.78売気配	3	15:14:04
CLEM20	16.78売気配	4	15:14:04
CLEM20	16.78	1	15:14:04

設定

基本設定

パスワード変更

レフトバーの**設定**→**パスワード変更**よりパスワードの変更ができます。



インターフェイス

設定→インターフェイスの設定内容はそれぞれ下記のとおりです。

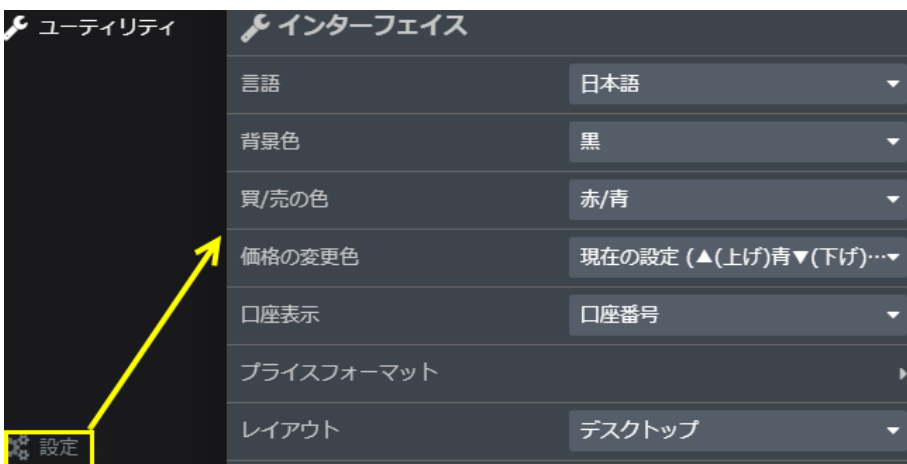

言語	英語、日本語など様々な言語を選択できます。
背景色	黒または白から設定できます。
買/売の色	板画面など各ウィジェットにおける買/売の背景色を選択できます。
価格の変更色	銘柄シートなどの前日比表示において前日比プラスおよびマイナス時の文字色を選択します。
口座表示	各ウィジェットに表示される口座表示が口座番号、口座名、口座番号(口座名)から選択できます。

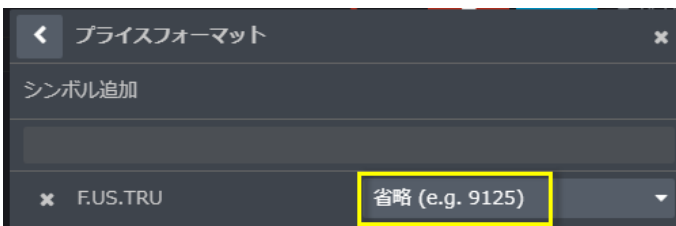
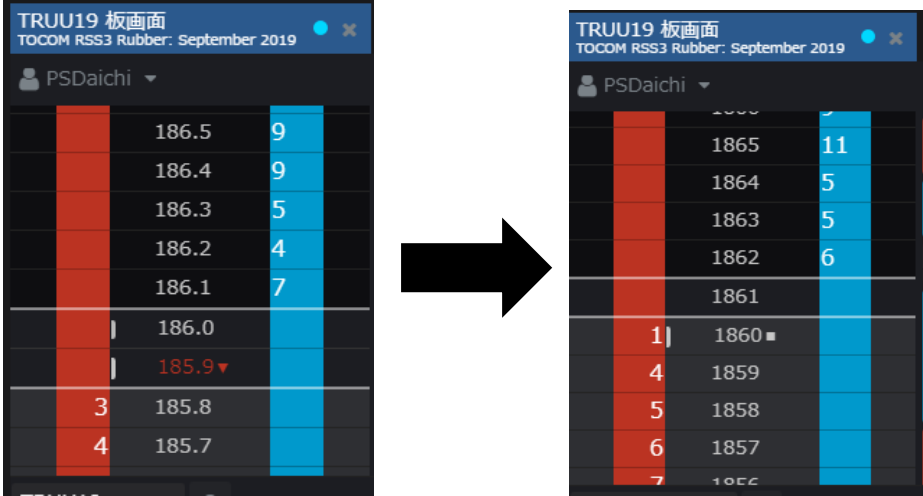
<p>プライスフォーマット</p>	<p>各ウィジェットにおける値段表記が省略、小数点、Fraction one から選択できます。下図の例は小数点を省略する設定にした場合です。</p>  
<p>レイアウト</p>	<p>デスクトップ用とモバイル（スマートフォン）用のレイアウトを切り替えます。</p>

取引設定

注文サイズおよび注文種類の設定

注文サイズおよび注文種類の設定は下図のシンボル設定にて行います。

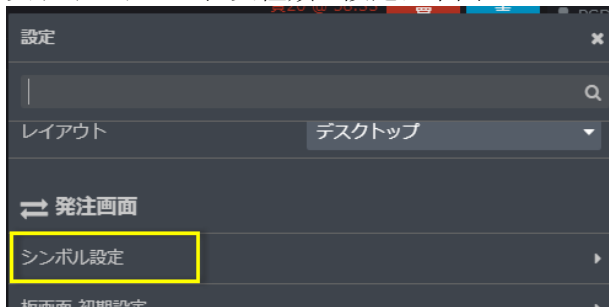

上図のシンボル設定をクリックすると下図のダイアログが開きます。全シンボルの初期設定、もしくは個々のシンボルをクリックすると設定画面が開きます。



注文サイズタブ



- ①注文枚数：設定値を超える注文枚数の発注時に警告メッセージが表示されます。
- ②建玉：注文発注により設定値を超える建玉を保有する場合は警告メッセージが表示されます。
- ③注文枚数：オーダーサイズコントロールボタンに表示される枚数を設定します。

注文種類タブ

ブラケット・OCO 注文設定



有効にするとブラケット・OCO ボタンが板画面に表示されます。ターゲット利益およびストップロスはデフォルトのティック数を設定できます。

<ブラケット・OCO ボタン>

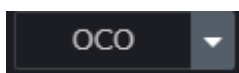

<デフォルトティック数>



トレーリング注文設定

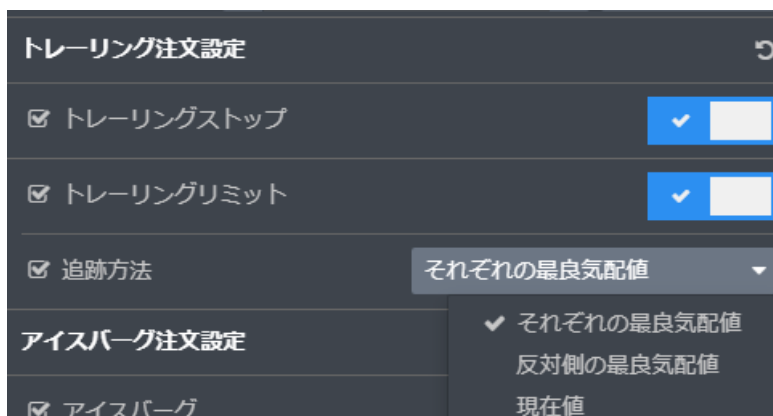

トレーリングストップ、トレーリングリミットの何れか、もしくは両方を有効にするとトレイリングボタン（下図）が板画面に表示されます。



追跡方法：トレーリングリミット注文において、追跡対象を下記から選択できます。

- ①それぞれの最良気配値：買い注文の場合は最良買気配を、売り注文の場合は最良売気配を追跡対象とします。
- ②反対側の最良気配値：買い注文の場合は最良売気配を、売り注文の場合は最良買気配を追跡対象とします。
- ③現在値：現在値を追跡対象とします。

アイスバーグ注文設定

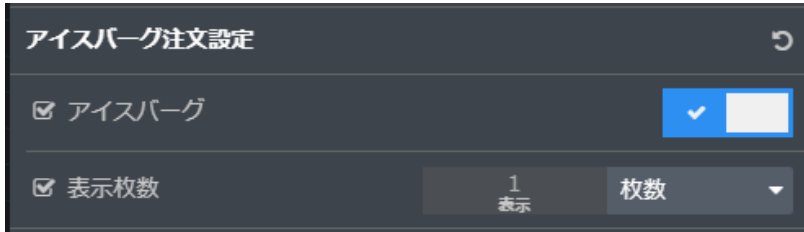

アイスバーグ：有効にすると板画面などの発注機能上の有効期限ドロップダウンに ICBG 当日および GTC が表示されます。



表示枚数：デフォルトの表示枚数（小口枚数）を設定できます。



板画面の買／売欄をクリックにて発注(確認画面付き)

これを有効にすると、買／売欄をシングルクリックにて発注可能となります。ただし発注時に必ず確認画面が表示されます。

板画面 右クリックで注文キャンセル

これを有効にすると、買／売欄のワーキング注文を右クリックすることで注文のキャンセルが可能になります。

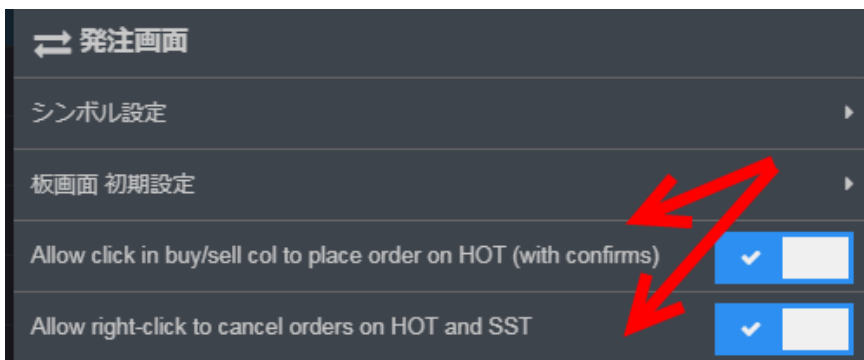

接続状況

レフトバーの左下にある接続状況アイコンは、緑は接続状況が良好（GQG サーバーへのピングが2.5秒以内）、黄色は接続状況が不良（GQG サーバーへのピングが2.5秒以上）であることを示します。



接続状況アイコンをクリックすると下図のとおりネットワークの詳細状況が表示されます。

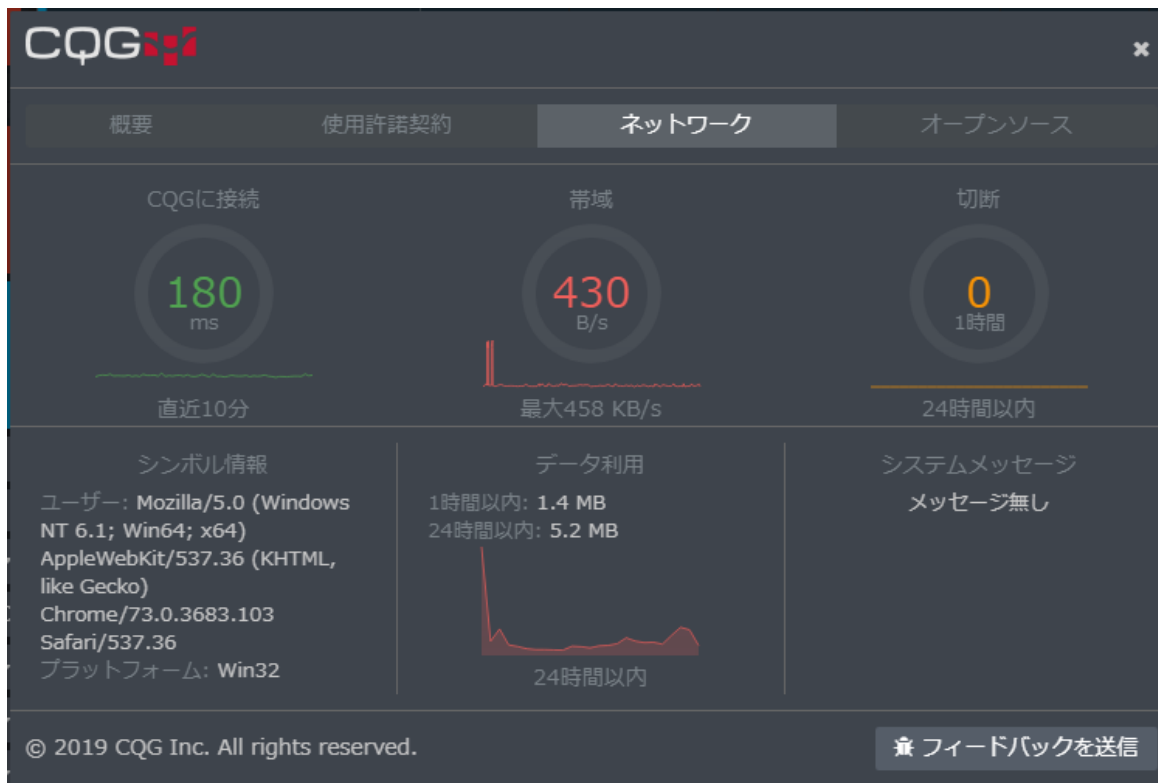

- **CQGに接続**：CQG サーバーへのピング時間、2500 ms 以下であれば接続状態は良好
- **帯域**：現在の帯域幅消費量と最大帯域幅消費量
- **切断**：直近1時間および24時間における切断回数、1時間の切断回数が10回以上の場合は接続状態が不良
- **シンボル情報**：使用端末のシステム情報
- **データ利用**：直近1時間および24時間におけるデータ利用量
- **システムメッセージ**：システム不良もしくは計画メンテナンスの情報を表示

上記情報が接続不良を示している場合は、まず画面のスクリーンショットを撮ってください。そして詳細状況画面右下の**フィードバックを送信**をクリックし、**フィードバックを送信**ダイアログ（下図）のフィードバック欄にログインユーザー名、内容（英語）を明記、スクリーンショットを添付の上**送信**をクリックしてください。スクリーンショットはアプリケーションログと共に弊社に送信されます。

フィードバックを送信 ✕

フィードバックまたはバグを送ってください。アプリケーションの向上に利用させていただきます。パスワードに問題がある場合は、FCM(ブローカー) "http://cqq.com/Electronic-Trading/Trade-with-FCM-Partners.aspx" target="_blank"へご連絡ください。

フィードバック (必須)

Ask CQG Tokyo

アプリケーションログの添付 📄

📌 ログを添付を頂ければ、技術的な問題の調査の助けになります。

ファイルを選択 選択されていません

📌 我々の調査に役立てるためにスクリーンショットまたはその他のファイル(png, jpg, jpeg, txt, json, zip, log)をお送りください。(ファイル容量 20 MBまで)

E-mail

📌 ご質問がございましたら、Eメールをご入力ください。CQGより発生事象についてご連絡させていただきます。

FCM(ブローカー)へ連絡 フォーラム **送信** 取消

オプション取引

オプションウィジェット(ウィンドウ)の設定、操作方法について説明します。
 ページにオプションウィジェットを追加するには、レフトバーよりオプション→オプション取引を選択します。



機能名称は以下の通りです。

再センタリングボタン

原市場銘柄コード入力ボックス

JNKC

原資産価格: n/a ATMストライク: 21250

再センタリングボタン

シリーズタブ

At the Money

建玉 取引ある権利行使価格のみ

出来高チャートにも変更可能

オプション取引

In Window +コラム

ライブラリー

売(金額) 売枚 安値 現在値(金額) 買(金額) 買枚 高値

In Window タブにてカラムの削除および並べ替えが、コラムタブにて追加が可能です。

追加 閉じる

現在値...	建玉	出...	買	売	権利	売	出...	建玉	現在値...
1280	1		1110	1430	20125	125	130	440	125
1170			990	1340	20250	145	150	4397	145
1070	2		885	1230	20375	165	170	234	165
960	165		775	1130	20500	190	195	3880	185
865	113		670	1040	20625	215	220	88	215
765	1		575	950	20750	245	250	883	245
680	10		475	865	20875			885	280
595	1289		565	600	21000			3263	320
515	82		465	565	21125	375	375	435	375
440	2606		425	430	21250	420	430	804	425
368	268	1	355	375	21375	455	455	72	455
320	3119		300	310	21500	545	555	654	545
250	2265	1	245	255	21625	545	690	13	620

板画面とオプションウィジェットにリンクを設定することにより、板画面へのシンボルの入力を省くことができます。

各権利行使価格の買/売り気配をクリックすると板画面が変わる

現在値...	建玉	出...	買	売	権利...	買	売	出...	建玉	現在値...
930										
925										
920										
915										
910										
905										
900										
895										
890										